盛京時報
發行者 康德新聞社 新京特別市中央通四三號
發行所 康德新聞社奉天支社 奉天市大和區岡田町九號
報費每月一圓六角　國內每份七分　廣告每行（二十字）六圓　長期另議

ツルホルム 強力芳露母 皂液
人体及一般殺菌消毒剤
奉天 鶴原製藥株式会社

誠意施行邁進實踐
東條新商相登廳第一聲

【東京九日電】政府於八日之定例閣議、決定改革劃期的行政機構、並沿此線、斷行發表內閣改造、東條首相兼攝商相八田鐵相兼任遞相、同時岸商相爲國務大臣、就任商工次官、決定極異例之人事、如斯人事內閣制度創始以來此始爲首次國務大臣之岸信介氏爲商工次官、仍受國務大臣東條首相之指揮監督、憲法上爲同格國務大臣相互之關係、抱有一見奇異之感、然而此措置並無憲法上何等之疑義、即東條首相關於岸次官指揮監督權對於國務大臣之岸次官、無任何變動、首相之商工行政長官之限權及於行政次官之岸氏此關係以前、對於企畫院總裁、首相之指揮監督權所及之處、完全同樣、如斯之法制的解釋乃採用他之一例通過議會、對內閣總理大臣附與之戰時行政職權特例、極其顯著、即於此時總理大臣對於其各省大臣指示權、與行政長官之資格同、行政長官及他各省大臣執行、憲法上有同等地位之國務大臣相互之關係、無行使權且岸國務相當然出席閣議同時商工次官出席次官會議、

新商相激勵訓示要旨

【東京九日電】東條兼攝新商相與岸前商相之事務接受辦理九日午前三十分在商工大臣室舉行、繼承手續完了後立由午前十時起在省內第二會議室、由東條新商相對高等官以上之同省職員實行如左之要旨之極烈訓示、對此特由岸新次官實行代表三千廳員之答辭、

返復敍述、余所強調者即以誠心誠意發揮實行力、而邁進實踐之也諸君既爲決戰之下官吏則惟有發揮實行力努力邁進、茲於戰力增強之成敗自有甚大之影響、口頭空倡之官吏道、毫無價值、今國家仰於諸君者諸君果敢之實有力之發揮也、余拜受兼任之大命、雖爲兼任、但無俗語所謂一時敷衍之傾向關於余之商工大臣兼任、於諸君或竟想不到、但余深望以商工大臣對商工行政盡最善之努力、與諸君一心同體以應現下緊緊之國家要求、

余以前每得機會即以內閣總理大臣明示官吏所望之處、今日余對諸君希望者乃在諸君之充分體得、余今日并不

其次商工省以最近之機會、其大部已移於軍需省及其他各省、現在仍與遂行從來之業務、同時進行移於新組織之準備、目下已達重要之時機故戰力增強不容一刻遲延一刻停滯、雖與遂行從來之業務同時、移於新機構、但亦不容停滯、而須實行周到之準備對於工作、惟須專心從事、決不可空度一時一刻關於此點望諸君深加體會、以盡達成新之希望及重大之使命、其次更本於謀發刺之氣衝之商工行政運營之見地按今後之原則每周舉行局長會議一次、余自身亦行出席於局長會議聽取由各局長之報告、同時余亦實行必要之示達、關於示達之實施現況則以聽取報告等之方法、期適切敏速之行政運用、尤爲行政末端之徹底的滲透、

東條兼新商相

行政新機構完成案
近日即竣事提交於內閣

【東京九日電】本於現情勢下國勢運營要綱之國內體制強化諸方策、急速果敢遂實行尤爲行政機構擴張之決戰體制、以軍需省等三省之新設爲中心、省之廢合、各省機構之再編成等、在在實施、於八日之閣議、全然決定之新設立省之機構要內閣及各省之新機構要綱、於是政府急速進行諸般準備、決先即遵此要綱、由各省於今明日內、作成新機構完成案大要並伴此之大量人員削減案、在十日以前提出於內閣、再於內閣實行各省案之綜合調整、立於法制局使之完成化、以資於樞密院奏請諮詢、大甚與十一月一日新省開設同時立定實施、

機構改革新人選
一時碩彥克遂重任

【東京九日電】東條首相八日以軍需省運輸通信省、農商省設置要綱并各省機構整備要綱之決定爲機奏請伴此之閣僚更迭、是夜即舉行親任式、如東條首相之商工大臣兼攝八田鐵相之遞信大臣兼任、岸商相之國務大臣轉任鈴木企畫院總裁、寺島遞相之勇退等、全獲發令、又岸國務相併兼新商工次官、企畫院總裁當事決定、安倍次長任總裁心得、此等閣僚異動大抵以十一月一日開廳爲目標進行準備、關於軍需並運輸通信省設置、決使當軍需省之中核商工省並運輸通信省所包括之鐵道、遞信兩省之歸併新省、達於圓滑化由於此種關係、因以機構改

日貴族院開交涉會

【東京九日電】貴族院九日午前十時開催院內各派交涉會關於十四日誕生之菲律賓獨立慶祝有所協議、其結果決定如左、
一、松平議長代表貴族院拍發祝電祝詞之作成並傳達方法等一切由議長辦理、
一、獨立式典之舉行、以佐佐木副議長代理松平議長爲貴族院代表慶祝使節使之派遣參列、

日衆議院開會

【東京九日電】衆議院九日午前十一時於議長應接室開催議員協議會於十四日菲島國獨立祝典之際派衆議院代表岡田議長並大木書記官長並由今夏視察九州、中國、四國方面風水害之全議員每人醵出十圓、如此決定、

天皇陛下降下諭旨
對功勞者定期敍勳

【東京九日電】天皇陛下對於安達二三陸軍中將以下九四五〇名之文武官、九日降下定期敍勳之諭旨、此外對七四三名亦降下渦及敍勳之諭旨、

授旭日大綬章
陸軍中將勳一等 安達二三
海軍中將勳二等 男爵 鮫島具重　同 武藤章
陸軍中將 野田謙吾　皇后宮大夫 公爵 廣幡忠隆
同 酒井康　陸軍中將 田副登
陸軍中將 下山琢磨　同 木下勇
(各同)

意南部戰況

【柏林八日電】DNB前線特派員卜雷古納氏八日傳報意南部戰況如左、及至七日、阿培年山系戰爭、益形激化、美第五軍右翼及加拿大軍步兵與戰車部隊、擬以大兵力攻擊保持阿培年要點陣地之德軍然德軍已予以大損害而使退走、如塔巴太沙附近、英軍擬徹底渡河路、曾作集中攻擊、然德軍已加側面攻擊、然後撤至齊爾克山中有利新陣地內此外如南方格拉爾地、山巴獨托洛妙附近、據山岳陣地之德軍、擁有力之重砲部隊、予山麓之反樞軸軍陣地、汽車集團等以痛擊、
一、西部戰線之德軍前衛彈砲部隊、已予沿岸培斯叩拉莫之附近反樞軸戰車、汽車集團以大打擊、而後衛部隊、更將尾隨至波爾之彌諾渡河點之孟特格麥利軍猛擊、七日中已將虎型戰車六台、裝甲車數臺擊破致同方面之反軸軍、進退不知所措故僅於那波里、沙雷爾諸方面集結兵力、
一、東部阿多利亞海沿岸地區德軍戰車及步兵部隊已如預定、向佛吉亞平原周邊山地帶新陣地、移遭完了、英軍及進至艦砲射擊圈外、死傷增加、多遭德軍攻擊陷於苦戰狀態、德軍於同方面七日已將反樞軸軍戰車十七輛裝甲車十一台等車輛多數擊破云、

敵軍事首腦協議案
以空母念隻航於太平洋歟

【東京九日電】前此美海軍長官諾克斯渡英同國與軍政首腦部遂行協議、頃據傳來之外電訊、
一、太平洋反樞軸海軍最高司令部之設置
二、由於美英聯合、用約二十隻航空母艦維持太平洋水域、
等爲其主要協議題目、皆傳稱意見一致然而太平洋反樞軸海軍最高司令部設置與前此決定之印度洋方面之屬濕特巴典作戰區域之設定相呼應、太平洋艦隊司令長官爾西磯子、見其任最高指揮官、更美英用二十隻之航空母艦維持太平洋者、以若干英艦隊所屬之回航爲前提此由於意大利海軍之降伏對於地中海方面、反樞軸海軍之勢力在余裕之現在、亦稱可能然而乍爲日本重視之點者由於美英海軍聯合、太平洋勢力若不增強、則不協力美海軍、美海軍、節節結戰期內挽頹勢、即而今有力海上機動兵力之整備可有完了之程度、即於八月三十一日美海軍軍作戰航空作戰部次長馬根呼號、海軍之有機動部隊以航空母艦爲

先鋒

對於日本之新攻擊、現已準備完了此乃美一流之宣傳否則由今後之具體的作戰之實施亦証明此擊、對於九月一日之南鳥島、同十八、九日之基爾巴特諸島、十月六、七日、大鳥島等、美海軍機動部隊之攻擊、由太平洋正面美海軍之西南太平洋侵攻戀以航空機之攻擊、暗示其鋒先今戰局至南太平洋索羅門群島、新尼幾亞、及南西太平洋、印度洋、緬甸、北方阿留地安方面圍繞日本土全海域完全於此地點、亦露呈決戰場之勢、而美海軍最近軍備之重點有
一、龐大的航空兵力、急速增強
二、急速大量擴充海軍補助艦艇並輸送等、
關於航空機及輸送船之增強已如東廉傳來之外電及其他等所述然尤由大東亞戰勃發後、將海軍計畫之中心置於航空母艦、迄今日、竣工大體如左、制式空母耶塞庫斯二隻、雷基新敦二隻、康庫坦雜、巴尼加修、而由特當時巡洋艦建造

變更

印特板、台斯、布林斯達雜貝雜貝雜特、庫板斯、莫德雷、加波德、蒙霍新德、小型空母、(商船護送用)古雷頓、阿拉蘇百、此外由戰前予定建造者、格亞薩甚、佛蘭庫林、小汗口庫、拉德爾布與里斯加尼、甚昆、德羅加等、此等若相次竣工、則在太平洋實施未曾有之大機動作戰、並非夢想、此來必須監視之點也、

國共相剋依然熾烈

【北京九日電】曾由上月十八日起至二十七日在重慶舉開之國民參政會席上、中共側代表與重慶側參謀總長何應欽、演成正面衝突、暴露國共相剋之深刻化、即據由九月三十日延安傳來之報道稱、滯在重慶中之中共側參政委員董必武、於國民參政會表明絕對不容有反共之言辭、出席於第四日之會議席上、何應欽報告軍事中、關於第十八集團軍、及論及中共時、呈有痛烈攻擊之態度、而默默中之董必武對此試行反駁之質問、席上、俄然陷於大混亂中、董必武對於該會首席團之不信行爲等、表不滿之意、其後參政會支持何應欽之報告、並行彈劾十八集團軍之決議、對此、中共側、被壞中國統一之責任必須由國民黨荷負等之攻擊語、此事實証明國共之相剋、依然深刻化、

破英巡艦二隻
德發表意戰況

【柏林九日電】德軍當局八日有左記發表、德軍、在克島攻略戰、迄今已捕虜含有將校四二名之英軍八八六名、巴德留派意叛軍三千名以上、又德軍爆擊機在洛德斯島水域、炸破英巡洋艦二隻、

德軍當局言明
墜蘇二六二機

【柏林八日電】德國軍當局方面八日言明、東部戰線之德國空軍、由一日至七日一週間、擊墜蘇聯機二百六十二架、

社說
促進滿華物資交流

滿華物資。近年來雖在華北方面少少交流。但總覺遲滯不能圓滑遂行。實屬一種缺點。因華滿本是一家。自發表共同宣言以來。前嫌盡釋。且爲東亞共榮圈核心。諸般建設。彼此尚須同心協力。物資上的需要。彼此安得不有無相通。縱有少量交流。於實際仍難滿足。何以盡互助責任。如本年度中華棉花豐收。我滿洲亦豐產鋼鐵殷盛。彼此正宜充分交流。以順應双方的需要。所以我國經濟部特派吉田貿易科長赴華。由華北至南京上海。與當路及各方面協商物資交流辦法。藉以促進兩國間的貿易。不但振興兩國經濟。也可以說是有利於國際民生。

因爲棉花和棉製品。都是人民生活上所必需的物資。尤其在戰爭下。棉花的需要更多。我方的農產。固然是有關民食。當此中華糧價騰漲時期。得我國農產物爲之接濟。糧價可資平抑。就是鋼鐵。也是中華建軍和開發所必需。先從這種重要物資着手交流。將來其他物資。也不難順應兩國的需要。逐漸可以交流起來。這是一定的道理。而且物資交流。經濟活動。於運輸及勞工方面。也得到相當利潤。雖然極其微細。究竟要物資交流。纔有這個成果。料想這次吉田科長赴華。對於促進物資交流。必能『水到渠成』。完成所負的使命。

本來滿華是一家。一切物資。原無阻遏的道理。『以其所有。易其所無』。是貿易上本來的原則。所謂『日中爲市。交易而退。各得其所』。在昔閉關時代。內部物資。也並不阻遏交流。海通以後。國際間的物品。輸入輸出。一年中不知凡幾。安有本是一家的兩國。物資絕不交流呢。早年滿華物資不交流的緣故。是爲統制經濟起見。防禦商人。任意販運。資金的逃避。現在滿華經濟穩固。各自統制。像棉花和農產鋼鐵的交流。都不是由商人經營。由國家直接交流。雖係一種商行爲。於兩國經濟上無絲毫損害。併能於兩國經濟上有不少利益。

況且滿華都是協助大東亞聖戰完成的國家。物資上的截長補短。尤爲必要。因物資或有不足。即影響於總力。所以物資在總力是很重要的。滿華既爲兄弟之國。兄弟急難。尚然痛癢相關。現在既同負協助聖戰義務。物資上的此缺彼盈。決不宜深閉固拒。如秦越人的視肥瘠。交流更屬當然。吉田科長赴華。與華中各方面協議。諒無不共同贊成。爲積極的促進。似可毫無疑義。

所阻害物資交流的關係。首在華中物價騰漲。必須有以措置。纔能夠免除貿易阻害。交流方可活潑。自然無已往澀滯弊病。原滿華誼屬兄弟。彼此縱各爲其國。不能予取予求。毫無瑕疵。但重要物資的交流。於兩國均有莫大利益。尋是以往。凡有利於兩國間的物資。繼棉花和農產物交流以後。也可以復有所促進。終之利害相共。有無相通。乃是跌撲不破的至理。滿華兩國地位。從小的方面言。原無異於兄弟。從大的方面言。東亞還是一家呢。促進物資交流。可以說當然的步驟。

戰時德國各部門概觀

德重工業之現狀

【柏林八日電】修貝亞軍需長於余蒂斯黨領袖會議席上關於德國軍重工業現狀言明如左、德國軍需工業之質雖勝於反樞軸、但軍需部、仍維持以超其以上之優位或大量生產且以對質加以量的補強之見地下、講求種種對策、因生產力之預備力時有退縮、時故以軍需生產機構之變更、勞働力之全面的動員、活用此等預備力德國國民尤爲獲得勝利而具一切準備總之使上述德國國民決意具体化者、乃指導者之任務、

空軍之戰果輝煌

又空軍司令米爾西元帥亦檢討德空軍戰果、而言明如左、空軍部致力擴充、確實置於空軍力增強、後間轟炸機爆擊隊並戰鬥機隊、即德軍、反樞軸軍亦傾全力於空軍之技術的發達、尤益於新兵器之不斷發展而於軍用機生產時、始以質之問題爲重要德國空軍自歐洲戰爭開始以來曾投下三、五〇〇萬噸之炸彈空中戰、擊墜反樞軸空軍四萬六千二百六十八架、以高射砲擊墜一萬二千七百九十四架合計六萬一千架以上、更擊沉反樞軸船舶六萬噸以上、擊破千二百九十萬噸、德空軍且以舉上記戰果同樣之努力、熱意、將與現下之苛烈空中戰、以遂行主要任務、故德空軍對於將來戰局抱有不動確信、

潛水艦戰大奏凱歌

次由德海軍司令第尼芝提督詳述德艦之海上戰尤其對於大西洋上護送船團之戰力並戰術、茲誌其言明如次關於潛水艦戰果反樞軸軍保持新技術時、始有一進一退、且係反樞軸軍之最大苦痛、結局、潛水艦戰始成決定戰局歸趨之重大要素、德國爲與、亦不測於反樞軸科學陣、其態度在此方面之苛烈鬪爭、亦節節前進、德國潛水艦、尤以新戰鬪方法、新兵器、再三現形於海上、現在、更向反樞軸軍挑鬥猛烈海戰、以使噸數之戰、達到最高潮、強行至最大規模者、余之斷乎意圖、

國內戰線之重要性

次由德軍突擊隊司令、言述此次戰爭之國內戰線重要性、茲誌其要旨如次、此次戰爭、非僅前線之單一戰爭、即國內戰線、亦續行戰爭、故戰時突擊隊員之任務、始係具既廣且深啟義之德國民指導者、總之、不論武器如何精銳、但使用此武器之人須、若不知爲德國民之自由與將來而帶此等武器時、則即無何意義矣、突擊隊員、在此次戰爭、雖有衆多犧牲者、但今後、亦以毅然決意、遂行重要務任、突擊隊員之一致團結態度、必予余蒂斯黨並德國國民全体以鼓勵、

遂行戰爭咸具決意

復由希特勒親衛隊司令兼內長、報告國內行政與戰爭之遂行狀況如次、德國國民、雖經前後四年之大戰、但仍以舉國一致之旺盛戰意、續行戰爭、雖時時意外事件之發生、但時加以嚴重處分、即反樞軸軍欲嗾使官以擾亂國民內部之一切企圖、亦必歸失敗、關此事實非德國國民、即反樞軸各國、亦特別小心、

報告轟炸之對策

後希特勒內長更明示於武裝親衛隊中編成「希倫費克」隊並「戈芝芬貝爾新格恩」兩部隊之方法、最後由勞働戰線議長以來伊博士報告轟炸對策如次、今已樹立對抗反樞軸空軍盲炸之手段「德國非常計劃」、且於僻地設定避難住宅地區、曾視察此住宅地區、各住宅成具廚房與寢室二個屋子、於其成附建一小庭院、由於上述住宅計劃而另一方面總力戰之要請另一方面予以週末之休養如斯空襲時嘗可避免同時且可使全德國國民公勞力與戰爭生活程度亦較被害者從前生活低下、此不過一非常耳、但戰後可將此等住宅、充作週末旅行宿者之使用、故都市本格的之復興於戰後着手可也、建設非常住宅時、與於戰前建設週末宿舍同樣、隣人互助精神之、但最要者、即分此等住宅爲規範的、各部分組成大量生產之現場、在進行上述住宅計劃時、余希望斯黨各地指導者須以地方住宅委員資格協力之、

赤軍新攻勢內幕
德軍表明見解謂係宣傳企圖

【柏林八日電】蘇聯情報局七日發以公報發表、赤軍以七日爲期再度開始總攻擊之旨、但德軍當局側八日表明如次見解、赤軍之新攻勢不過企圖宣傳之效果而已、「虛勢的攻勢」如德軍前線報道稱、東部戰線之戰況如從前無何等變化、此非蘇聯情報局所說之戰況亦大致同樣、同方面之德軍過去數日間繼續撤收作戰右翼據最近之總結所知正如德軍報道所示、甚爲明瞭、蘇聯情報局宣傳德尼伯河中流地區之德軍防禦線之崩壞、但事實完全相反、赤軍於德聶爾西岸業已確定新橋頭堡、但由於不間斷的攻擊不但未成功反將從來保持之橋頭堡更被壓縮、又於盡咸里地區展開大規模的戰鬥之事於過去數日間德軍已有鮮明的報道、加之又於列寧格勒戰線之戰鬥不過爲局地的戰鬪同方面之德軍防衛線與赤軍以直接的脅威、所謂赤軍之「總攻擊」對同方面之戰鬪並未有何效果、

渡過臨時架橋而進征之皇軍勇士（飯島特派員攝影・上海陸軍報道部提供・情報局檢閱說）

兩軍展開激戰
於蒂牟里周邊正繼續中

【里斯本八日電】意大利南部依然於蒂牟里周邊地區、續行激戰中、反樞軸軍側、自意大利本土上陸以來、展開擺脫邊延作戰之德軍、突於該方面、行強烈之抵抗、實非容易屢行增強該方面之兵力、據德軍前線報道稱、蒂牟里之英軍、與守護由畢夫耶爾諾河西岸與蒂牟里、通達西北方重要道路之德軍相激戰、七陸部隊北進之英第八軍連絡成功、孟德哥梅里之作戰、自西南方大勢迂廻、似由東西挾擊德軍主力、德軍由機敏之陣地移動阻止其企圖於未然、該方面反樞軸軍之目標、位於自羅馬東西横斷意大利本土之重要交通路東端、自蒂牟里得觀西北方五十五哩地點之培斯加拉港、中部戰線、德軍續行擺脫作戰中、據德軍當局發表稱、美第五軍之右翼、突破加爾栗、似已抵孟特亞喬北方德軍後衛部隊、對追尾之美軍、不絕與以大損害、西部契列里亞海岸地區激戰之中心、依然在威爾諾渡河點附近、担當該方面戰線之美第五軍左翼、爲英軍與無實戰体驗之美軍混成軍、不能敢行突進、現在以戰車立於先鋒、而追隨德軍之程度、想並未有集結德軍之有力的砲兵兵力、德軍當局、反樞軸軍亦於該方面取與蒂牟爾里奇變上陸之同樣戰法、於拿波里北方哥灣附近、使新部隊上陸、非爾立高德軍側面之計畫不可、於此前提下、講求萬全之對策、反樞軸軍司令部發表已佔領拿波里北方三十哩之要衝加布亞、詳細不明、

攻西米島敵軍

【里斯本八日電】三爾及耳來電、反樞軸軍司令部、八日發表、德軍於七日對距德第加羅斯諸島「克島東南方四十哩」距土耳其沿岸五哩之地點、西米島開始攻擊、目下與反樞軸守備軍激戰中、

蘇佔聶納里市

【莫斯科八日電】蘇聯情報局、七日夜公表、赤軍佔領成里基黨基西南三十五哩之聶納里市、

可怕的眼病 合理的治療
可怕的眼病成因 在空中的塵埃並砂粒沙等入目 均足以引起眼病的發生 要知道有帶着細菌的不潔物 那就更危險了 像茶樓酒館等公眾理髮店等手巾 尤其足爲眼病的媒介 他如受到過強或過弱的光線等刺戟以及目力使用的過久也能誘致可怕的眼病 在這等場合 只有使用科學的老篤眼藥 才是合理的治療法
不痛不癢 靜効第一
老篤眼藥

拜耳-阿司匹靈
治 傷風 寒熱 頭痛 等症

虛火上昇 便秘

請速服用「健腦丸」
健腦丸之効用在於疊腦血行掃鬱血、對腦榮養鎭神經、通便導滯予安眠、而使腦筋健全精神舒服、其効驗的卓著、允推獨步
解消頭痛、整頓大便
降退虛火、惠給甜睡
挽救疲勞、
因而記力大加、
腦筋清晰如聖
効能 頭痛 不眠症 耳鳴 暈眩
各國藥房均有
大阪 東京 丹平商會

商工省正式發表
結成纖維關係單一統制會

【東京八日電】政府於九月二十二日，發表國內體制強化方策，對各種統制機關、並統制會社等生產第一線部面，將行徹底的整理，勞極明顯，商工省，基於此趣旨，爲謀生產部面之決戰化，首使纖維關係四統制會，一協議會單一化，於商工省召請井上絹造毛、辛島人絹、鶴見洋毛、鹿野麻各統制會長，及牧野纖維製品統制協議會長之參集，由岸商相述說右趣旨，依重要產業團体令，宣告單一統制會結成，同時商工省發表如左。

商工省發表（十月八日）綿造毛統制會、洋毛統制會、麻統制會、及社團法人纖維製品統制協議會，爲日本國纖維產業之最高統制機關，自去年秋設立以來，計畫的生產配給之實施企業整備之推進等，節節擧統制之效果，對應戰局之推移，對纖維工業品之綜合的計畫生產及配給，更行徹底強化，同時使其統制業務更行簡素化，因此運營頗爲緊要，甚於是由閣議決定之國內体制強化方策之趣旨，整備統制機關，依重要產業團体令，於單一統制會統合之，於本日之閣議，將此決定。

日滿緊密協力
積極開發完成增產

【新京】我日滿兩國爲期戰時增產之完遂與開拓民入植之確保，在滿洲國內，大規模農產物重視開拓地之造成及開發，政府今後更使國內之土地改良，事業進一步的積極化，近東上之武部總務長官，古海總務廳次長，青木經濟部各次長，及五十子開拓總局長，示關於該問題，與日本間，遂行具體的折衝，其成果，極爲注目，滿洲內未利用地面積，以濕地及草生城地等爲主，合計達二千萬町步，最近在開發可能域一千五百萬町步，對此加以開發，約可能造成六百萬町步之農地，此面積實可爲現日本內地農耕地總面積之四畝，然而滿洲國內，去年度既已完成預定之農地開發面積，不過僅十萬町步內外，廣大的大陸原野，有待開滿兩國開發之現狀，爲來年度農地開發事業計畫者因時局下資金資材勞力等各種事宜預想艱難然此由於勞率的運用以週完成適確迅速的土程之建設而共圖極力緊急利用之方針大体本年度起可入正軌錦州省盤山龍江省甘南及太平山鎮江口鶴立崗之所謂三江三地區等，凡二十處實行鑛續工程，其新規計畫者在第二松花江及東遼河地區等內，凡七十萬町步之水田造成工程，亦極有力，關此實施所要之資金資材技術等尤得日本側之積極協力者實多，武部總務長官一行與日本當局討論之結果，極據期待者，即在此也，且右活用朝鮮農民實施急速的耕土地改良工程，完成地區，作增產農產物，預定優先的更謀日本內地人開拓民，大量入植，此入植前由日本內時日輸出興戰時之日滿一體地及滿洲現地之勤勞奉仕隊食糧增產確保以多大之貢獻及其他，尤關於水田造成，其期待頗大也。

對原價計算優秀會社
對代表者授與經理局長章

【東京九日電】海軍對甚於統制令之原價計算優秀會社，左記五工場，九日午前十一時於芝之東京海軍監督官事務所，御宿經理局長（代理）對各代表者，授與經理局長章，株式會社日本精工〇〇工場、昭和電工株式會社〇〇工場、三菱重工業株式會社〇〇製作所、東京芝浦電氣株式會社〇〇支社、理研工業株式會社〇〇工場。

推進劃期增產
開礦工技術懇談例會

【新京】爲戰力增強以確技術之劃期的振興爲目標，政府第一着手之事，即設置鑛工技術懇談例會，其第一回公館開會，於八日午後在新京市術問題協中心，行以積極懇談，主要出席者，政府側武部總務長官、古海同次長、高倉企畫處長、青木經濟、田倉交通兩部次長、志方大陸科學院副院長、石田鑛山司長、樋口工務司長、岡田、近藤兩參事官、民間側佐藤滿鐵中央試驗所長、高瑞滿業副總裁、久保協和會科技術本部長、竹內纖業理事長、平島電業副理事長、猪子機工統制組合理事長、開會之時，由武部長官關於本例會設置之趣旨，及於現時局下鑛工部門之增產官民技術動員一致協力之旨，加以述說，次爲說明五六兩日之大陸連絡會議之結果後，關於鐵石炭輕金屬等諸鑛工增產起見，對我滿之活用，並由日本技術之移入，其他附隨避休施設之活用，機械之修理，及補於鑛業之採掘方法的改善，等各種具体的問題，行以無隔意的協議懇談，午後六時閉會，再次回例會預定十一月上旬。

小西區民鍊成大會

假小西區公所主催於本日伴隨小北國民學校展開區民鍊成大會，而同時當局，有鑑於聯歡並謀該堂職員體力向上保青年精神昂揚計預本日擧勝，日下正在鍛技訓練中

追悼野村總裁

【大連九日電】第三代滿鐵總裁野村龍太郎氏之追悼會由滿洲技術協會長貝瀨謹吾氏，國際運輸社長吉川達四郎氏等發起人，九日午後三時於市內神宮常安寺官民代表並滿鐵關係者等集合之下擧行。

強化重要物質輸送力
滿鐵貨車增積制積極擴充

滿鐵由於中國事變勃發後、爲期物資輸送力之增強實施鐵鑛石、石炭、大豆、及其他各種重要貨物之車增積制度，爾來本制度，逐次擴充強化，輸送力增强上收多大之效果，伴隨大東亞戰爭之進展，國內物資之飛躍的增大，並輸送之陸運轉換等，最近內之輸送情勢，尤進一步的加以增積制度之擴張，曾由十五日起，依如左之要領，追加辦加品種，本制度更强化擴大，同時，更圖制度之簡明化，使現場從事員及管主之辦理簡易化，以期戰時輸送之積極的且圓滑的推進，

（一）追加之辦理品種，甲最低瓩數三十三噸物，原鹽、硫酸、亞摩尼亞苛性曹達、曹達灰、小豆、綠豆、虹豆、豌豆、玻璃等，（乙）最低瓩數三十五瓩物 鉛、其其他之金屬、及合金、金屬屑、長石、石粉、石綿、雲母、其他鑛石、及鑛物、加工石、石類製品等（二）品種表示之簡明化、（辦理品種綜合整理系統的配列）、（甲）屬於同一品類之品種綜合品類、（日）品種之順序即列象從貨物等級表之順序（三）運送之範圍、今回追加之品種，不辦理限於會社所

豐收之喜悅

碧滿的秋空，飄浮着白雲，微風徐吹起重重擔穗麥穗之波，此乃豐收北滿之麥秋。撲鼻的禾陽，輝煌的普照在大地之上，此皆麥之一粒，亦係一年中努力奮鬪之滿洲農民血汗之結果，春耕，播種，除草，刈地等，皆爲大東亞戰爭給終必勝而努力貢獻的衝擊突，然努力今生得所酬，北滿農村尤滿着近來未有之豐收，欣氣，十月之秋陽，猛像徹北滿秋之深沉，手持鐮頭立於大地之滿洲農民，所過之顏面上，可識的決戰增產完遂之表情。

照片＝於刈取高粱微笑之農夫

確保供給華北油脂
北京日本使館要望業者協力

【北京九日電】鑑於決戰下華北之植物性油脂並油脂原料之重要性，日華兩當局，最近華北油料協會行機構擴充同時規定油脂之公定價格，實施華北之油料統制收買，努力於對日供給確保，在北京大使館，關於右者發表如左談話，要請業者之積極的協力。

對應現下緊迫之時局要請，對油料行計畫的蒐荷者以油料爲校機之對象物不允許放置，華北之油料統制收買機構，爲華北油脂協會之下部組織於從來之單獨收買外於華北各主要地區，結成油料組合，由日華業者中嚴選，加入之組合員，於油料協會指導下擔當第一線蒐荷，同時於地區外撤出控除由擔當加工等之農民之收買價格公定價格，運費，其他雜費手數料，對應各地區之事情，考慮地點消費等後決定之各地區稍有不同之點，蒐荷機構之整備與收買價格之統制，業務者一體計畫量確保，爲協力等北地帶之低物價政策者也暫時決定之收買價格，無論有何事情絕對不得變更且對其他農產物價格農村生活，及其他苦分割的而有決定能力重要性充分認決定者，爲確保其適當也，京華等主要都市之市場價格，因華中等人之流出等爲統制過渡期之變態行市細斯惡質之商業資本時之暗躍爲蒐荷之最極應避路，斷排出，日華業者各位此次油料之公定價格持有決定能力重要性充分認辦，積極的確保對日油料供給，要望協力。

大東亞簡訊

【廣東】新街口路心公園自國父銅像移設以來市民瞻仰者頗衆但因多不明禮節殊乏崇敬之意當局乃製安（脫帽敬禮）木牌若干面，置立於該公園四週並定於國慶日開始派青少年團員輪流担任指導凡行人經過園外或遊園者均須脫帽致敬或行擧手禮。

【廣州】本市油糖粉麥米價等日用食品連日續漲價即土布印花布綿紗等價亦極跌落市外各郷商販源源來市採購市面各行貨業極呈活況。

【北京】市社會局刻正配給十月份火柴市內市民以人口爲單位每人三盒西郊各區市民以戶爲單位每戶一包。

【海州】海州地區中國居民最近察得互隊向日軍當局獻元機即（海州號）商擁業公會獻（蘇豫號）機一架東海縣獻（農民號）一架

日本語朗讀會

【遼陽】民族協和首由縣屬開始，是以遼陽縣開催縣下國民學校兒童之日語朗讀大會更分國民學校三四年級爲甲組，國民學校一二年級爲乙組，下七嶺子、土佐屯、大安平、大沙嶺、沙嶺屯、劉堡、小烟台、亮甲山之各學校於同地方由國民學校選拔以學校單位之代表一組五名行以第一次銓衡，其後以於十月三日第二次銓衡所選之兒童們，於十五日午後一時於同劇場長代理委員，省立遼平商業學校長副委員長出席下於縣公署禮堂開催日語朗讀大會，以流暢的日本語，爲縣下代表的兒童們於決戰下呼出民族協和之聲讚，

牡丹江金融支社
設置一口十圓儲蓄

【牡丹江八日電】商工金融合作社牡丹江支社，一日起設置一口十圓三個年零存整付之必勝新國儲蓄，對一般市民以獲得一萬口爲目標開始猛運動，於此未出旬日，已達千二百八十口之加入者，與豫約口數合算已突破三千口，此充分見出搶後之昂揚意氣，

股票行市
前場

奉天滿取 開盤收盤 [illegible]

哈爾濱市況 開盤收盤 [illegible]

大連市況 開盤收盤 [illegible]

安東市況 開盤收盤 [illegible]

確保旅客安全
鐵局通令各驛設備防空壕

呼應全滿防空施設積極及徹底指導，已是鐵路監理，奉天鐵路局爲謀一般旅客安適並防敵機來襲計局之防衛科於昨日（八日）防空日通知管轄各驛積極動員構築防空待避所，不日即可告成此擧，實供旅客良多福址，令人感佩不已，

擧開待避壕設置研究訓練會

奉天市公署當局鑑於決戰体制下對防空待避設施之需要起見於月之九日午后一時於市署二階正廳召集各區公所之防空指導者大体參加下擧開待避壕設置研究訓練會同時對待避設施有所指示俾使各區徹底理解完遂無遺。

參加千山祈願典祭
前往感謝豐收者踴躍

【鞍山】爲祈願大東亞聖戰早日完遂，並感謝本年度我國之五穀豐收計，定於本月九日起至十一日止，由鞍山縣公署主辦，於千山隆重擧行祈願及感謝祭屆期本市各機關團體前往參加者頗甚踴躍，由各機關之關係者之參加下隆重擧行鍊工典禮，於同十二時許，始行會散，

昂揚職場戰士精神
紡紗廠擧辦慰勞演藝大會

值此集結總力積極增產之際，勞工神聖之血汗，實應尊敬而欽佩，奉天紡紗廠甚於爲使發揚職場戰士精神昂揚，並予以慰安慰勞計，豫定於本月之十三日午前九時，假廠內食堂擧行慰勞演藝大會，除新劇雜演之外，並有特邀之各樣雜要出演，此慰勞演藝會之盛況豫卜可知矣。

郵局遷移有日

【海城】城內郵政局將遷移於西大街鳴九軍廠舊址業誌前報茲該局已訂於月之十八日實行遷移其有郵遞事件者前往辦理可也

錦省視察團來奉參觀後赴京

錦州省社會事業視察團，團長國澤倫氏隨員十餘名一行於九日午前十一時來奉，當縣赴市公署社會事業協會，同善堂，由市側案內引導下視察各處後，並預本日十五時十分離奉北上赴京矣。

大東區鍊成會
於清爽秋風中盛大擧行

值此天高馬肥清秋佳日，爲昂揚國民志氣並資鍛鍊身心計，市內各區公所乃有本次秋季鍊成大會之相繼擧辦茲聞大東區所開催者已於本日（十日）午前八時半起假長安街二段里仁國民學校盛盛擧行，參與者除該區公所外有區管內協和會國防婦人會義勇奉公隊，協和青少年團及商民多數，清爽西風中盛況堪稱空前焉

配給所遷移

【瀋陽】市內文聖區第三轄谷配給所，因大順成組合員名義退出，並所內職員，亦有一部之變更，茲特該配給所擬于十月九日，遷入新組合員馬濟房院內（東大街路北）、正式辦公，以便照管希區內民一体爲要 週知

瀋陽區擧開分隊長會議

瀋陽區聯合會鑑於當此決戰體制下管下各區之防空擔待機關所急極完成計特定於月之十日午前十時召集管下各分隊長於市內協和會館談話室內擧開分隊長會議屆時由聯合會書記長出席下與各分隊長等對防空擔待擬所之作成有所檢討。

商工省解散貿易統制會

【東京九日電】貿易統制會自本於去年一月十七日重要產業團體令設立以來，即擔當本邦貿易統制運營，及前六月八日，新交易營團設立，統制會之機能之大部乃歸該營團繼承，因商工省乃以十月八日令命該統制會之解散此旨九日已經發表。

龍頭橋竣工式
隆重與行典禮

【興京】縣境處於山岳地帶，並有河川園山，交通實屬不便，由縣之西隣龍頭橋，每逢雨天，交通不即能通行，縣當局因鑑及此，於去歲二月起，擧縣民之努力

綠化遼陽新關苗圃
太子河東區占地十萬坪

【遼陽】遼陽市之建國十周年記念事業之一的於太子河區東園街之市有地，面積約十萬平方米，造成苗圃，意欲造成遼陽市都邑綠化之源泉的近代的苗圃，八日午后四時於該地，於姜，內田正副市長，市各科長，並市內關係者五十餘名參例之下，擧行建國十周年記念苗圃之起工式，又市工務科於第一期造成工事，行平地之基礎的土工，於第二期行栽植，第一期造林工事爲西川組，栽栽工事爲高谷農物園藏山出張所包工，明年度以降日下進行擴張施工計畫中。

滿鐵斷行節約經費
企圖業務運營合理化

決戰下滿鐵負擔的重大在上使命，國於輸送力强化與生產力增强，在滿鐵，同樣總力以使命此等國策的使命之適進，尤以其時局之進展，今後對社業的積極的更進一段之施策計，因鑑於現下狀況國業務運營之合理化，而斷行各種經費節約，現由各部局正在手究具體的方策

新任區長視事

瀋陽市小南第一分區長新任該氏前任第八軍管區參謀長中將退職對於經驗特別豐富其後對於小南第一分區之區政決有端待，

擴大都邑計劃
境內墳墓須速遷移

【營口】營口市與我國有十九萬市民之營港，對於市街實有擴大之必要，市工務科當局並有鑑及此，故已實施緊營市之新都邑計劃，即將東自北太和街北新街而設定區之民之墳墓，下令各墳墓須遷移，其有主者，須移該地內，其無主者，該科已交託五常堂代主攻之收主，擬辦遷移，否則市當局速至市工務科用地股呈報。

常務理事會議
十五日起再開

【營口】商工公會當局，擬於月之五六兩日，召開各地常務理事會議，因事延期該月之十五、十六日再開。

捕得窃盜

【瀋陽】于本年八月末市警司法課係者曾接到滿洲棉花株式會社報告，謂該社倉庫被棉花白布袋被窃一案經司法刑事數次之嚴密偵查奉于九月中旬將窃盜犯一網打盡，今該事實如下，（一）原籍山東省姜竹梅（二六）原籍河北省人現住所不定王振海（二六）原籍山東省人現住北門外頭田水道宿舍，范興順（二六）原籍山東省人前記住所同，周敬閣（二六）原籍鳳城縣，與前記住所同，上記四人在共同合謀之下于本年八月二十六日午后十二時頃竄赴市內淼馬町二七號滿洲棉花株式會社倉庫內，窃取棉花白布袋六大捆（計六百條）約值洋千八百圓，窃出後，即將所窃取之布袋秘密售與范成茂，王登高李萬來等十四人，不意于九月中被司法刑事，李樹誠，李寅寧王治發等偵知，用迅雷不及掩耳的手段，分別將上記各犯逮捕，現已取調終畢，不久即送交法院治罪矣

滿洲興業銀行 儲蓄債券當籤番號 康德十年十月

第一回 一等 46078 72727

第九回 一等 49148

[illegible]

養鷄用書籍
器具、貝粉、貝殼等、俱全
（附設鷄事問答）
奉天市小西區惠工街三、二
滿洲鷄事社
電話二一七〇九三

敝號曾於康德拾年三月十三日由營口益發銀行滙至奉天該行支票一枚第三八一號計日幣壹百圓，未記名不慎遺失除向該行掛失外特此登報聲明 榮昌興啓

瀋東遺失作廢
敝號茲於九月廿日由齊齊哈爾益發銀行滙奉該行照付第二二七一未記名第五百元因失不慎遺失無論落在何人之手概作無效特此聲明 孫鉦

啓者因王楊氏因年老昏憒精神錯亂不能理事關於不動產典賣抵押贈與及借貸等情未經子殿武殿斌殿楨孫學詩証明畫押作無效特此聲明 王殿武 王殿斌 王殿楨 王學詩同啓 住所奉天市小東街二段一八七號

滿洲家畜診療所
家畜傳染病予防注射其他一般
獸醫師 井沢一郎
宮野町二九
電話2-1415

奉天市認可一三五四號
募集工員
組立工 製罐工 旋盤工 鍛打工 製品工 鑄物工 熔接工 木工 電工 計三〇〇名
一、招募資格 體格强壯之男子自二十歲至四十歲
一、宿舍 獨身寮以及有家族者宿舍皆以完備
一、待遇 面談後決定
右素人工並有技術者日下閑業之熟練工施行招募之有希望者請持本人履歷書一份至十月末日請來本社勞務課是幸 一切之詳細於電話通絡者
奉天皇姑區大官街西段二號
電話（二）二八一二
滿洲車輛株式會社 勞務課

仁術的新職業 公開 收入豐富
萬病一源 東洋醫術 紅酸新醫學
慢性難病根治、醫法極爲簡單、無試驗即時開院、資格證、通信教授失學青年在家中即日可修得、卒業誠、紅療學士名號入會簡則說明書贈送
郵呈住所氏名
日本大分縣上郡玉島第九區
日本紅療醫學專門學院

慶祝禁烟紀念日
＝大纛性以貫揚國策是 戒煙的良好時機＝
衛生參膏減價大賣出
李氏衛生參膏是戒煙的良好補助品服藥解者有相當多數成績逐漸的除掉年老懼者有奇效定價每盒十元每打十二盒壹佰元茲爲慶祝全國禁煙紀念日決定拾月十一日十二日十三日三日間對於衛生參膏每盒減收九元每打十二盒減收九拾元在本店及總經理處一齊發賣但外埠函購須有該日期之郵局日戳否則無效戒煙良機幸勿錯過務希注意
發賣本店奉天大西街二段四二號 李春芝醫寓
總經理處奉大小北街大街路西 永積堂藥店
電話 四一四四九四番

黃金時代出現!!
斷然有利藥草栽培!!
栽培容易 利潤雄厚
生產報國 自給自足
開始受予約法文詳細栽培說明書及詳細藥草目錄附郵六分函索即寄
新京市永樂町三丁目八番地
東亞農林株式會社藥草部啓
電話（三）四一五〇番

精解簿記函授
所址 新京特別市東三馬路新京郵政傳習所
講義教材豐富精解方法新穎明晰專以商工業實際需要爲重函授面授皆備詳章贈送索取隨意通函請直寄本所當日即寄

已有十六年歷史資名漢英打字學院隨到隨收年齡程度不限
奉天滿洲女子打字學院招生
備有學生寄宿舍簡章函索附郵六分代打文件定期不悞
聘請男女教師各一名須有教育經歷者校址奉天市大南門裡警察署旁胡同

經痛一大金即可 重病兩大金足用
安坤丸治療婦女經血不調的特效藥
安坤丸服三四日後有不可想的效驗

調經 安坤丸 主治
不加痛引 毫不忌口 服法便利 售價經濟

主治
經血不調 久不受孕 滑胎小產 經血不止 二三個月 嘔吐發心 肝鬱氣滯 飲食減少 頭痛目眩 婦女一切
赤白帶下 腰腿酸疼 經前腹痛 經期不准 經血不見 經多經少 肋悶脹飽 夜睡夢多 血色不正 固寒固氣
肚腹疼痛 四肢無力 經期腹痛 經前錯後 心忙心跳 面黃肌瘦 經後行經 時常濕壯 氣冲血海 所得各症
子宮寒冷 經後腹痛 每月數次 心口疼痛 午後發燒 四肢冷熱 血崩血漏 皆能治之

安坤丸製造本舖 鶴春藥店
遷移新地址・奉天市大西街上頭北大什字街口路西

[illegible]

新穀奉納・獻上式
十四日在宮內府舉行

【新京】滿洲之農產物今爲確保一成內增產、以本年之換得如此豐年之幸苦換得如此豐穰新穀其喜悅及感謝非可言狀、於十七日嘗新祭之前對建國神廟並皇帝陛下、新穀奉納、及獻上式、十四日於宮內府舉行、新穀獻納者由各地選拔之篤農耕者等十九名、其水稻高粱率耕者於十二日包米大豆小麥之率耕者於十三日以前、與各省係官同行捧持獻穀、到滿興農部、獻穀數量、各耕作物二十瓩、再獻穀者如左、

譚文斌（新京）（高粱）　高田榮（三江）（大豆）　白永昌（安東）（包米）
董世印（吉林）（大豆）　馮興五（東安）（小麥）　岩下啓新（奉天）（水稻）
白榮章（吉林）（粟）　劉永喜（牡丹江）（小麥）　上田義人（錦州）（水稻）
焦盛周（北安）（粟）　橫山旭（濱江）（水稻）　王輔延（熱河）（高粱）
齊玉平（黑河）（小麥）　南晳（間島）（水稻）　馮尙義（興西）（高粱）
毛乙很（興安南）（小麥）　朱子祥（興安東）（粟）　吉田勝（興安北）（小麥）　四平省未定

特殊彈藥收效極大
屢墜敵機制霸天空
○○部隊長談該彈實相

日科學界放異彩

【○○基地八日電】於現下之航空戰、收偉大効果、之特殊彈藥之考案者、此次北川田邊兩少佐榮受陸軍技術有功章、此特殊彈藥之威力究爲何物乎？於華中戰線擊墜昆索里迭蒂德B24號及P40號續行活躍之○○部隊長、談其實相如左、

擊墜敵機、固然爲日軍荒鷲之優秀技術與不屈之鬪志所致、然彈藥脅威的性能亦有莫大關係、曾於四發之重爆昆索里迭蒂德B24號來襲武漢地區之際、浴以特殊彈之猛射、結果使其狼狽逃走、八月二十一日來襲之敵機中、擊墜B24號三架、二十四日敵以戰爆連合二十數架之編隊、再度來襲時、余對此編隊捕捉投擊之、此時特殊彈藥之威力、即現於眼前矣、前此發表之新司偵、鍾馗、吞龍、及此次之特殊彈藥等、則日軍航空技術陣、頗堪期待者也、

於太平洋廣域上博得空前戰果然敵英美永在攝續盲目抵抗戰爭日益熾烈茲爲表示槍後國民支援之熱心以獲取必勝之榮譽計乃發起軍用飛機獻納之擧頃全省林業關係之職員已集得五百七元一角九分之多向林野總局內之林友卑會送付

省署職員鍊成大會
九日在千代田運動場舉行

協和會奉天省公署分會、爲期決戰下分會員之心身鍛鍊並驗城率公之萬全、十月九日於千代田運動場、開催鍊成大會、是日天氣晴和秋風徐吹、定刻九時十分以體育行進並分列行進、而展開大會之錦幕、首由皆川省次長致開會之辭後、展開省官房民生廳、警務廳、實業廳、建設廳、各廳對抗之體育鍊成譜、以國防競技開始、行事順序進行、結果擔當大奉天治安之任的警務廳班獲得各種目之最高點、於盛會裡至十六時鍊成大會遂告閉幕、

滿鐵社員會獻飛行機基金

【新京】滿鐵社員會、由全社員之釀金、每月向陸海軍交互獻納飛行機製作基金十萬圓十月分八日午後二時、江口社員會會長、赴駐滿海軍武官府、訪問丸磯部官、辦理向海軍之獻納手續

飛機基金獻納

【承德】林友卑會熱河省支部鑑於耕邦日本空軍機擴無敵

警護隊殉職者招魂祭

祀故林周吉警護監外百三十三柱英魂第二回鐵道警護隊殉職隊員合同招魂祭、定於十一月一日午前十時、在奉天鐵路湖之中央鐵道警護學院、由鐵井警護總監爲祭主以神式於中央之軍事部大臣以及來賓遺族多數參列之下嚴肅執行、此次新合祀之新祭神爲去年十一月十三日於錦古線○○驛受共匪襲擊與其夫人共同勇戰奮鬪終於夫妻双双殉職之鬼形警護監（染夫人卽日昇格爲軍施合祀於靖國神社）、及本年七月二十八日同樣於錦古線○○驛、受共匪襲擊、竟將擊退全其職責、然不幸殞命於敵彈之馬場巳顯吉警監補等日系九、滿系九計十八柱又警護總隊當招魂祭之先於同處同日午前八時三十分舉行總警協會殺會式、午後並舉開全滿警護隊員之武道大會、

臥薪嘗胆亡命四十年（下）
忍苦耐勞不屈志節
菲島李嘉第將軍功勳不朽

終投於舉里諾斯時監獄之李嘉第將軍此間綁斷絕與外界之連絡、肉親妻子等之消息、亦杳然無信、此六年間之獨房之苦、實非常人所能忍耐者、關此據將軍側近所洩露之獨房生活之艱痛亦可充分預知、

僅將每日容許三時 運動時間、引以爲樂將軍曾說「囚人之談人間事、結果幾連物事也不能談、每日捕獨房角落裏的蜘蛛和蒼蠅吧、這就是消遣、但一方爲了舌的許久的停滯活動、故有所謂舌的訓練、與之只有適再丼非凶然了、現在將軍在講演時往往覺得舌太呆板、這是由獨房生活所留的紀念吧、獨房的隔壁是廣場、就是革命同志的刑場、常聞這裡有同志的覺音、因此將軍常不禁落下淚來六年間的歲月在一般世人或者早忘却了將軍的生死、但總有革命志士之一辯護士、（傳說勞雷爾委員長之父）以『六年前受刑之李卡特將軍之引渡判官無疑案』之意、自起出獄手續的訴訟極為盡力、彼乃得以重見天日、而屈指一算在獄中的日子、實有六年矣、

美官憲令將軍出獄 乘自動車巡遊馬尼刺市內、行至裁判所、與將軍以紙片一張、令將軍作「對美國宣誓忠誠」之宣誓文、將軍默然許久而答謂、余以六年間與人間社會絕緣、今初出獄頭腦實欠清醒、故能否發生舛錯、目下頗難判斷、但願與以四十日間之功夫、再行回答、然當局却以強硬態度謂、不誓忠誠不准出獄、將軍亦仍然頑強拒絕、當局以無接獄之理由、遂下國外追放之命、令是日將軍卽被迫登香港、其時、將軍正彷彿六年前情景、只穿一身未洗滌的洋服、且被蟲咬破數處、兜中所餘全部財產不過二十五仙而已、在乘船的途中、將軍以十仙買得麵包、然終以此二十五仙再得亡命於香港、但最可笑者、就是美國官憲對待這個穿破洋服而僅有十五仙的將軍、還算不錯、給開了一等船票、因此將軍自己亦時常發笑說、『十五仙之一等船客』、卽將軍那時的心事、將軍一到香港、凡此將軍素所關懷的同志連絡、組織菲島結社、在靠近九龍的小屋中度其生活、

便和日本志士結交 起來、歐洲大戰勃發了一九一五年、英國政府終以將軍之印度獨立革命運動的使嫌者爲理由、命渠出香港、於是將軍又亡命上海、但此地於將軍并非安住之地、實當局嫌使的刺客常環地覬視着將軍「到日本就有同志了」將軍就覺往日本亡命時、恰恰得到印度革命志士畢哈利、鮑斯氏的介紹、得到頭山滿、犬養木堂氏等志士知己、遂得以亡命日本、雖然是亡命日本、但終不失爲有志潔白的人士將軍總不喜歡人家的照顧、而辭退迎接此亡命貴客的幾多人士好意、到了名古屋便自以陶器工場的土工勞動、藉以爲生、將軍向當時便速被初起得到了有名無名人士不少的照顧」厭後、又經後藤新平伯的斡旋移遷橫濱因招至夫人、建立一小家庭、自此卽以橫濱東京爲舞臺致力於武器購入及其他、

革命準備終歸失敗 如布引丸事件等書爲本將軍熱意所實行者、將軍當時並不依賴非島獨立而在『亞細亞須一致團結』之信念下對孫文的中國革命表示了贊援而以非島革命政府之名義向孫文一派貸與五萬圓之銀食、其時將軍對孫文會謂『中國革命成就時請援助一下菲律賓之獨立』將軍與犬養木堂、中村彌六郎之政治家、及文士之山田美妙齋氏、宮崎滔天比、後藤新平伯等民間有力者、均結成莫逆之交、而向日本朝野請求非島獨立之援助、當時日本正値日俄戰役後、故應舉尙未回復、且兼對美國之顧慮、對於未能與以援助、尤自布引丸事件以後、將軍對革命運動之準備、亦連遭挫折、卽將軍自身之生活、也一時陷於窮態、將軍因由犬養木堂、以南米之高山彥九郎之意味、加以南產畑之日本名、使轉化於日本、從此將軍卽研究語學、繼續生活、其間世事多變、於非島也樹立了昆孟威爾斯政府、凱旋對將軍輸與恩賞而充官以國賓相迎、然將軍却稱非島大地有星條旗翻飜時決不歸國、臥薪嘗膽四十年、始終惟念顧非島之獨立、終在赤貧如洗之生活中度過、而至陸軍最高指揮官宰卡特將軍之名、將被世間忘去時、大東亞戰爭竟驟然勃發、四十年間

將軍之苦節終得報 在星條旗沒落後之菲島過出登陸第一步於是歸抵祖國之將軍、已是七十八歲之老翁然仍隻身勸告距國投降、作住民宣撫之講演行脚、自歸國以來已經一年矣、此間曾至三百數十村落講演、冒種種危險、有時在長途旅行後、因天氣過熱竟於民衆宣撫中昏倒、彼意識恢復後、仍不顧休養、揮讀『今正戰爭中、軍人卽倒於戰場、亦不可休養一時一刻足的活動或口之活動都不當停止』其熱烈之氣魄使日本人亦難與比擬、故聽將軍講演追悔前非而投降不敢竟兵、如數實行接辭也、今爲菲島之獨立已經本約束、全島正滿散着喜與希望之氣談、在在進行獨立準備、將軍乃謂『獨立乃以日本之好意所與、但其能否成一偉大之獨立國則全在今後飛島人之精神革命也』而爲擔負次代之青少年計、曾著『青少年訓』、『日本之武士道』等書、專從事青少年之指導訓育、（完）

爪哇原住民學習日本農耕技術

照片 竹籠之製造（上）牛耕作業（下）（中村特派員攝影）

一歸從來無秩序的農耕方法、學着日本所指導之農民耕作方式荷蘭蠻獄、負擔次代生產消費之爪哇原住之青年學生們、或施肥或牛耕或除草、學着日本農耕之技術、鍛誠的繼續實地作業、對於農具亦向自給自足途上邁進、其自造之草袋竹籠之技術、快速的進展、實足驚人、

强化儲蓄確保民生
開戰時生活展覽會
三年間分別在全國市縣舉行
本社主辦

【新京】於此悽慘苛烈已極之戰時生活因現在之戰爭爲消耗現態勢下、與親邦日本及締盟諸國相携向聖戰完遂邁進之我滿洲國國民、應如何營戰也、爲對處此現階段、故使國民之日常生活、在最少限度、使耐困苦缺乏、各人之生活、邁進最健全之方向乃最要緊者也、卽爲戰時生活之確立、方爲、大東亞戰下我等所課賦之命題也、戰時生活、國民必須行儲蓄聚戰之勝負、盡充國民儲蓄額如何、所謂儲蓄卽生活之健全儲蓄、亦使個人之生活、成爲國家政策之基本財源、我等應如何儲蓄、其儲蓄應如何重要且有效的活用、爲應此質問、本社依關東軍、海軍武官府滿洲帝國政府、協和會後援之下、並國民儲蓄中央實踐委員會參與之下、以滿系大衆爲目標、在全國展開戰時生活展覽會、期間由本年起今后三年間、在全滿縣城普及巡迴、使全國民徹底認識時局、首先選第一期計畫者由十一日起、至來年十一月三十日、在新京、奉天、安東、鞍山、營口、錦州、承德、四平、南滿各地巡迴展開、第一陣、由十三日起、至十一月十日、在新京大馬路之國都百貨店舉開、其陳列內容、由繪畫統表、漫畫寫眞、透視圖畫等之解說、以教化之、大体如次、若國民無儲蓄時、當作如何、國家因使之容易了解其示例而儲蓄之種類、如何較良、分儲蓄之方法、更明示資之金循環狀況、儲蓄之强化、大東亞共榮圈之建設、金融機關別、資金之吸收放出狀況等、此外設儲蓄獎勵日、實行講演、並貸券賣出等、本展覽會之際、於探索種展覽會之中、細心注意、把握戰時生活之實際、

確立人絹配給體制
關東州準備設立統制組合

【大連】基於絹人絹之適正配給、合理的運行、企圖消費規正之滿確化、關於前此立案中之關東州絹、人絹統制株式會社）出資金百萬圓假冊）創設於以此爲本体之關東州絹、人絹配給實業組合事務所當局進行諸般準備工作、該組合八日自午後二時、於該組合召集傘下組合、關於擔各統制會社創設之基本要綱作成行協議懇談並行各自意見之交換大体意見一致、該組合對此爲期實向州廳當局申報請求指示、同時想像移行於已定方策之樹立創設完了予想非延至來年度

期文化向上 開舊劇競演會

【營口】期使我國之文化向上故於本月中旬、各地放送局將舉開舊劇競演大會、我市參加競演者爲營口協和劇團其劇目爲春秋配、

廣島市忠靈塔
決定在該市陸軍墓地建設

【廣島九日電】廣島市忠靈塔、決定於同市日治山陸軍墓地西南之從日清戰爭北清事變以外各戰役戰病歿之日本全國英靈○○柱埋葬之處建設着手基地之整備、同基廣島師團對基礎之合葬希望遺族領取遺骨、對希望都望於十二日以前向廣島野岡、提出願書、再遺骨之願書等一切廣島市基町廣島師團經理部直接詢問可也、

探訪部落
文興畫　澤田憲二（奉天）
滿赤展覽會出品之一

白衣天使們、進踏於未受醫療所惠的部落這也是與村內敵病魔搏戰的赤十字第二線的事業之一、一定要在前面部落、創出健民強兵、强力地踏過理想之丘彼方樂土人民的臉子、將高舉双手來歡迎天使們吧

謀建設力增強
確立土建業勞動者方針

奉天省勞務興國會依管下土建業者側之要望關於赴各土建勞働者之轉向於多期生產部門擬施以具体的方針改正考究中此程於兩者間擧行愼重的協議、結果意見已見一致大概於結氷期以前實現、由此年年由華北入滿之土建勞働者於工事終了或者結氷期中大体均多歸滿此不單失去決戰下貴重之勞働力一方對輸送及其他均不得謂適當由此見地將當該勞働者之持有幾留希望者行以計畫的向重要產業轉用、由十二月頃至三月乃至四月頃之解氷期以前、使之向工場勞働者就勞、由此越多勞務者之活用、達業者之負擔減輕、收得一舉兩得之成果、最近土建並越多勞働者使用希望工場側之間、關於詳細的使用方法加以協議、將見於最後的決定、再現在有數處工場申請希望使用預想當能確保相當數之勞働力於此、興國會以此爲最初之試驗本年度越多勞働者之使用如能日滿施行則以此爲恆久的施策加以實施方針

粮積如山

【奉天】雖然經稀業費去一年的苦心、但仍然蒙受水害的龍江省富裕縣、今已擧省力邁向一成增產、更因今年欲超過他縣、故飭擧官民之貢獻敢鬪、與他縣同時邁向一成增產、現在該縣民已經以努力克服大自然的威脅、軒昂湧完遂增產的感激說、「這次出荷終要完遂了」、最近因爲時時降雨、故稍收穫與打場的時期、多少

昂揚僧侶精神
每月一回在東京開全國常會

【東京九日電】擁有寺院二萬、僧侶六萬之東西兩本願寺向下開催（全國常會）、由陸二千萬門徒展開協力的戰意昂揚運動、今後每月一回於東京召全國六十教區所長以海情報局、翼贊會、翼政會關係者聽受一般戰局國際情況等對時局認識使之深刻陣營（教區常會）更（開催門徒常會）

我留日女生歡送交驩會

照片 大阪南方院錦繡堂茶室中之留日女學生

大阪南方院、招請在奈良女高師攻研最近卒業歸國之滿洲國留學生王孝華氏外四名、爲犒其螢雪之功、與大東亞留日學生協會共同主辦、一日在南方院、開午餐會及茶會、一同有以來賓出席之留日學生協會關西支部長吉住中將及南方院女子部藝生等賓主交歡、在茶室錦繡堂、品茗言懷、是夜於阪神間名流家庭、親度日本家庭團欒之樂、三日臨三田谷治療養育院慰親茶話會、日本得之會支部得之會主催歡送交驩會、在感謝各方面厚意中、離日本而歸國

設農產物蒐荷促進協議會

【齊齊哈爾】農產物蒐荷之重大性、愈形增大之秋、爲期完遂、故對此加以萬全的準備、龍江省此次企圖爲揚關係各機關之連絡、爲對農產物蒐荷更行加以促進、設立「農產物蒐荷促進協議會」、九日午后二時、於省禮堂開催設立、並第一回總會、設立式於國民儀禮後、有省次長致辭、次有省長訓辭、次則關於協議會設立經過報告後、推戴會長、副會長、委嘱顧問委員後、進行議事、關於會運營之件、及本年度蒐荷方策之說明、就蒐荷完遂方策等、遂行懇談、

……早期出荷內最盛期大概、是十月下旬、到來年、交易爲觀之、棉花的特質、也、劉局長更說、「擔當最無論如何非要達成的」、已得到異常的好感、場內的麻袋、更如山積、大車也如流水而來、實極一時之盛況

必勝貯蓄　銃後奉公
興亞銀行
本店 營口市　支店 新京 奉天 千代田通 奉天 大西門裡 哈爾濱 錦州 大連 熊岳城 鞍山 營口 蓋平 田庄台 瓦房店 復縣 松樹

無線電

十月十日（星期日）

晨 七、〇〇（新京）報時、國歌、建國体操 七、三〇（新京）講演一日之計在於晨（滿任清八、〇〇（新京）報道官弦樂1、交響曲2、徐緩調3、玩具交響曲九、〇〇（齊齊哈爾）學童時間偉人軼事伊藤博文崔默英九、三〇（哈爾濱）吹奏樂一、越後獅子二、娛快的進行曲三、婦人從軍歌四、山之呼喚野之呼喚海之呼喚五、興亞進行曲哈響吹奏樂團指揮鳥茵基九、四〇（哈爾濱）趣味講話三寸之舌哈爾濱第三國民高等學校副校長李希庚一一、四五（新京）職場体操、一一、五八（新京）獻禱

晝 正午（新京）報時（奉天）平谷調大讚忠保國（一〇二）芮伯芝〇、三〇（新京）報道〇、四五（奉天）滿劇托兆礎碑奉天放送國劇團四、〇（新京）報道（奉天）食料品小賣價六、〇〇格學童時間（新京）新聞奉天一心童友劇團（奉天）兒童劇媽媽編劇濤言導演言午六、五〇（新京）歌曲唱片一、農婦之歌二、春江花月夜三、夜深沈四、蓮花開五、寶花翁外五曲

晚 七、〇〇（新奉）報時報道（奉天）放送樂隊七、三〇（奉天）放送演藝大會奉天放送話劇團奉天放送合唱團醒生李永春崔楓棠九、〇〇（新京）報道（哈爾濱）廣東音樂哈爾濱白興俱樂部指揮黨雨田一娛樂昇平二、楊翠喜三、忘憂草四、旭妃醉花曲五、泥醉東風九、三五（奉天）評詞宏碧緣（一二〇）福存安一〇、〇（新奉）報時報道一〇、三〇（新京）滿劇全部新王刑姬梅蘭芳楊小樓

李氏 小兒疳藥
當此末秋初的時候小兒因飲食失節致發生肚大頸細消瘦羸久之成一切疳病本疳藥係無上對症療法備有說明函索卽寄定價每打四圓八角
全國藥房均有經售
奉天市朝日區義光街段五段一三號 鴻育堂出品

舒肝健胃丸
專治男婦肝鬱氣滯胃不消化飲食停滯嘔吐攻衝及心口疼痛嘈雜胃脾寒積蟲積氣積及茶酒食停滯鬱化積消滯強健脾胃通便內氣內食所患胃病無論老幼服之皆有特効
總行 奉天鐘樓北 關東大藥房
各埠均售

專門風寒救急膏藥
（定價 每帖）
灃川膏藥房

招募獨身宿舍傳役
一、年齡十五歲以上
一、學歷不問
一、待遇面議決定
一、由本社給被服並伙食
一、宿舍完備
有希望者急速來社面談可也
財團法人 東亞旅行社人事課
電話三、七九一一

上海銀星旅行劇團
宣傳已久 渴望欲穿 一流紅星
顧蘭君 到了
演期 十月十三日起 二十二日止
國際劇場

頭痛聖藥
腦新
頭痛!! 宜速服
腦新如遇頭腦疼痛非常難忍時、頭目眩暈神智昏迷時、或讀書過度精神疲倦時及惡醉宿酒未醒時、倘速服腦新可立見奇効、其効若響、服後三分鐘、頓覺頭目爽快神智清新、苦痛若失、有如夜月秋遊館有心曠神怡之妙、此像確爲本劑獨具之特長且雖連續服用、對於腦神經或心臟胃腸等決無副作用、孕婦服用亦無影響
NORSHIN ノーシン 腦新
大日本名古屋市 荒川長太郎合名會社
新京藥品株式會社

主治 各期梅毒硬軟性下疳魚口橫痃關節炎淋巴腺炎肌瘻瘰癧子宮內膜炎膝泡疹筋骨痛先天梅毒小兒胎毒皮膚潰爛喉咽喉痛牙齒不全濃瘡癬疥等症莫不收效如神
服後立能見效短期除根永不再犯
濟康 清血解毒丸
人生最可怕的就是梅毒病
各埠均有代售 藥房
濟康製藥所 天益西藥房 五洲大藥房

市政版

軍援大會嚴肅執行 並表彰有功各團體

自十月三日亘一週間、展開全國軍人援護週間、奉天市十月九日自午前十時、於大和區千代田晉樂堂廣場、由軍援奉天支部辦事處以下奉天省 市公署主催之下、嚴肅執行軍人援護大會並表彰授與式、午前九時半、與表彰軍人並遺家族、國防婦人會員、青少年團、義勇奉公隊員、約五百有余名、於所定之席整列、定刻由軍援側王辦事處長、省側于省長、市側王市長、來側王第一軍管區司令官日軍代表者等約二十名出席、首有開會之辭、於國運隆昌、吹奏、合唱日滿兩國歌、行國民儀禮後、王軍人援護會天辦事處長致大會之致詞、澀山井野會長（代理）致詞相繼大會宣言、於熱烈氣氛之下行「將兵感謝決議」其後移於表彰式、對管東煙草株式會社以下二十餘團休、由王會長、授與表彰狀並記念品、最後有來賓側王第一軍區司令官之祝辭、三唱日滿兩帝國之萬歲、大會遂告閉幕、傷痍軍人並遺家族一同臨席新富座之慰問演藝會、

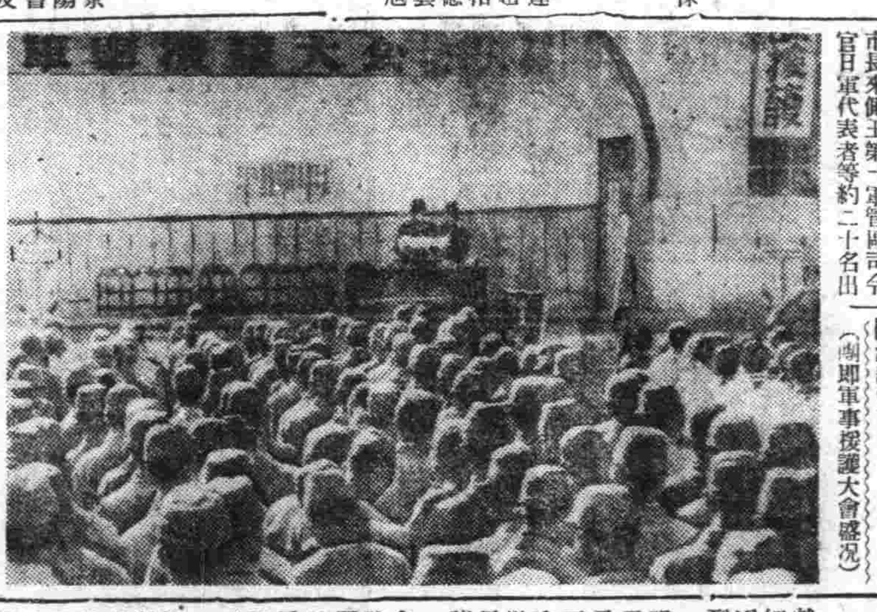

（圖即軍事援護大會盛況）

呼應全國斷禁政策 瀋縣實施禁煙厚生週 並逐次舉行講演會及施療

褒獎既往 激勵將來

鴉片之爲害、甚於洪水猛獸、凡我國人無不知其害人之烈、然一部意志不堅之同胞竟染有斯疾我國自肇建以來、爲謀高度國防國家之確立、及國民之健康向上計即樹立鴉片禁絕之萬全方策、以拔救罹癮同胞、登於衽席之上自斷禁策實施迄今、經官民一體協力之結果、已收到予期以上之卓越成果、刻下瀋陽縣公署、爲更進一步求得禁煙政策、徹底達成、使縣民無癮者存在及潮解癮之縣民邁進增產之途起見決定自本月十一日起至十八日止亘一週間、實施禁煙厚生週間、屆時除表彰禁煙功勞者及解癮隨者外、並逐次舉行禁煙講演會、及施療其被表彰之功勞者及舉行地址及期日如下

開會順序

一、國民儀禮
二、禁煙功勞者及解癮者表彰
三、阿片癮藥癮者更生儲蓄說明
四、阿片癮藥癮者金屬回收說明
五、講演（關於禁煙及結核病預防事項）
六、懇談
七、紙戲施演
八、施藥
九、解散

禁煙週間日程時間地址及職員派遣表
實施場所日期出席人員
蘇家屯十月十一日教育科長保健股長保安股長保健股外四名
姚千戶屯十月十二日警務科長保健股長保安股長保健股外四名
十里河十月十三日教育科長保健保安股長保健股外四名
馬三家十月十四日行政科長保健股長保安股長保健股外四名
新城子十月十五日
沙嶺堡
深井子十月十八日警務科保安股長保健股外四名

△被表彰之禁煙功勞者 盧文旭、關兆昌、
△被表彰模範解癮者 關永秀、崔寅才、李連會、王澤民、彭興元、趙田氏、王家增、張令云、温相傑、鄂珀青、郭長治、孟德城、劉順山、劉賓章、崔雲書、王玉會、趙永安、魯旭東、吳文貴、

戒除鴉片特效藥 正山博士研究成功 近將向康生院配佈

癮者福音

英人以鴉片侵入東亞、迄今已近百年、言及鴉片即講然詫異、邇來經政府禁煙當局努力之下頗獲厚效、是以國內癮者日漸減少、于今由哈爾濱醫大教授正山博士費盡莫大苦心製成鴉片特効藥頗惹禁煙當局注意、經關係機關多次協議下、而采用該藥、向全國康生院實施配佈、以期全國癮者早日解癮、故政府禁煙當局擬定於本月十五日招開全國禁煙主務者及康生院長在首都新京舉開下日間之講習會、瀋陽縣爲參加此意識深遠之大會而遣禁煙主務者鄭春霖氏及縣康生院長孫德潤氏赴首都新京而參加大會、

留學生募集要領 文部制定頒發各校

康德十一年度向日本國中等學校派遣留學生募集之要領、中央文教部當局業經制定、奉天市教育科業將該募集之要領、於月之九日業頒發市內各校、茲將規定之留學生派遣資格、分別略誌如次、

△中學校、高等女學校之派遣留學生、凡於康德十年十月一日、現在滿十五歲以下之國民優級學校卒業或有卒業希望者、

△工業學校之派遣留學生（一）三年制工業學校留學生之派遣、凡於康德十年十月一日、現在滿十七歲以下之工科國民高等學校第二學年修了或有修了希望者

（二）四年制及五年制工業學校留學生之派遣、凡於康德十年十月一日、現在滿十五歲以下之國民優級學校卒業或有卒業希望者

（三）農學校留學生之派遣凡於康德十年十月一日、現在滿十七歲以下之農科國民高等學校第二學年修了或有修了希望之諸系學生、

以上之希望留學者須具堅實之思想、强健之身休、而學業成績各學年均在三分之一以上並合於前項之滿洲國人（滿系、蒙系）、同時經該校長之推薦並省市之推薦者乃有留學之希望也、

瀋陽區分隊長會議

協和義勇奉公隊瀋陽區隊、爲協議隊務發展計特於十日午前十時舉行分隊長會議、

對轉業者予以表彰

伴隨政府本次物業販賣品整備法案之實施、向由警察官廳管轄之諸項營業者如露店商接客業等亦有所整頓其中存在于本市露店行商二項已由市警察局審核完畢、去留問題早經決定、總續營業者因無待言、彼輩爲順應時局之要請而不得不行轉業者實該與以表彰並輔導、基于此旨、警察局保安科當局對彼等乃各授與市長署名之表彰狀一枚暨獎金五十元此二項現已發至各警察署日內即將轉達于各該應得者焉

保靈寺遺址 露店業即將遷入繁榮堪期

爲謀適合都市衛生並都市觀瞻計、市保安衛生責任者已限期令西北市場之保靈寺移往他地、事曾屢誌本刊、茲聞該寺所遺地址已決定供爲露店者久永市場之用、據調查計現已決定遷入其處之該項業者、共三百五十五家、計大和署者三十八家、朝日署者七家、瀋陽署者二百一十二家、大東署者八家、鐵西署者十家、北關署者八十家、此外、該管數局、爲轉下移駐者亦約有四五十家云、將來其地之繁華可指時待之也、

鄰善一君洞徹時局 委託本社獻納鉅金

際此聖戰正濃、舉總力克殲敵之秋、以期早日完遂宿願、確立我黃種人之東亞、是以國民擊敵之意氣而日見高昂矣、于軍人援護逼調週間期中、竟有多數獻納恤兵金及慰問金等美舉、斯者由於理解時勢之要請並徹底共同防衛及斷弗分擔之本旨、故發至誠之心而向華北將兵慰問以表達國民滅敵之誠、頗堪嘉獎、茲有鄰善一者現年五十四歲住於本市南街五段四號、該人素向勤儉、尤熱心公益、鄰者相頌、迄今鄰善一頗會詔書明訓、而於本月八日之詔書奉戴日、將自己素日所積蓄之金錢計五百零四圓、持欵來訪本報、叙明日滿兩軍鐵護東亞而獲得大偷之樂園將鉅欵獻與勇士、託本報代辦手續與軍方、本報受理後代表關係機關、已向獻金者致謝、

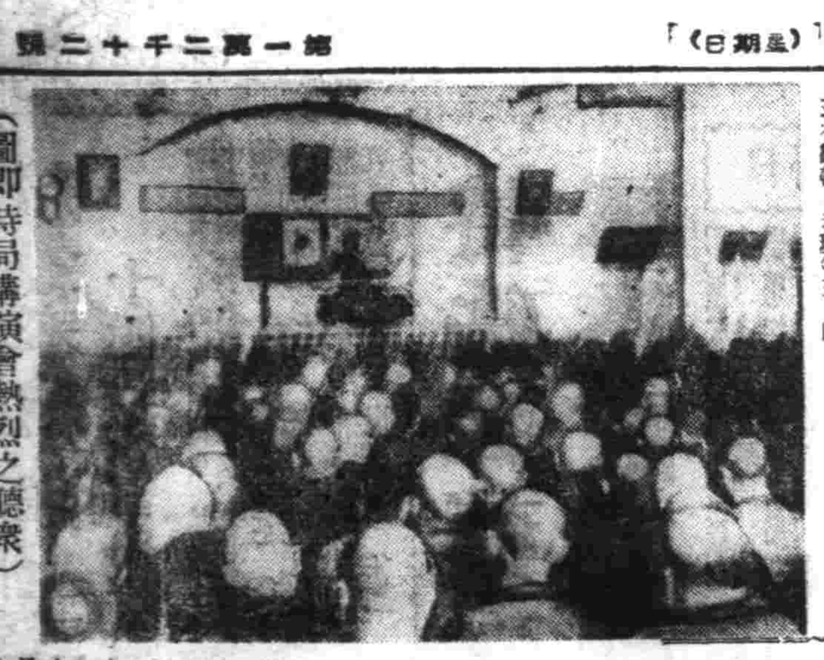

（圖即時局講演會熱烈之聽衆）

輔政化民

翼助國策宣揚教化 時局講演聽者動容 道德總分會十週紀念盛舉

奉天省道德總分會基於翼助國策之趣旨、伴隨教化報國之旨趣向大東亞聖戰完遂途中邁進、以全面宣德工作供獻於社會、與合乎時府之要計業於月之九日起迄十一日止、亘三日間、假省道德總分會創立十週年紀念之良辰、盛大舉行時局講演大會、每日於午前九時即展開豪華之講演、其講述者悉係道德會之名流、武羅曉之布、內業員、眾望者、講題之要旨、係以宣德安民以及國策之協行爲至重之目標也、九日爲講演會開幕之第一日、亦道德總分會十週年紀念之佳辰、於當日午前九時、在總分會之禮堂內中會長盛成英以下各市縣之分會長並會務之幹部全員出席、省市各機關來賓鷹踴躍參加之中、舉行盛重之開會式典、國民儀禮之後、由省市之長官致訓辭、會務經過報告以後、即展開熱烈之講演繼幕矣、於茲非常時局之下一般國民悉應體得國策前進於前途、而此時局講演大會之舉開、實啓興國策宣揚之功匪淺也、

日曜文化

狡英寫照

士國民的戰時情緒

日本前駐英代理大使上村伸一手記。欲仁譯

昭和十六年一月底的時候、就是駐留英國的我們、也早知日美談判、勢將歸於冥頑不靈的美國態度、而難免破裂了。

英國於同年七月廿六日聲明日英通商條約的廢棄。嗣又公佈凍結日本的資產。早已表示不惜日英關係的中斷了。迨在八月中旬羅邱洋上會談終了。並宣佈所謂大西洋憲章之際。英國當局是早已決定。將整個日英關係委諸日美談判的結果。當年十一月十日倫敦市長就職午餐會席上。邱吉爾首相所發表演詞。曾有『如日美戰端一開。英國將不出一小時。對日宣戰』之語。這一句話。已把當時的英國已惟美國的馬首是瞻一點。最明顯的表示出來。

因爲英國當局早已成竹在胸。所以對於日本駐英大使館的態度。非常冷淡。遇有交涉事件。在不多找不出一絲半毫的熱情。甚至我們請求依凍結資產中支取維持大使館的費用也遭拒絕。又連領收東京寄來的欵項亦遇多方的阻碍。

我當時既爲重光大使歸國期中負有責任的人。所以在得不嘈中早作萬一之準備以防事態的突變。那時候。我日夜所念着的是日。英。美。間的戰爭。不要由於消極的攻略開始。應該以積極的攻擊的姿態展開。

我們的觀察。就是當時的我國爲對ABCD包圍的正當防衛。曾作種種合理的防禦措置。例如日軍的和平進駐泰國。從當時英美的情勢判斷。大致決不能依然坐視。因此。戰火的爆發。已屬必然之事。然而那時候。我最感憂慮的是。萬一英美方面先發制人。向日本宣戰。然後日本出而應付。日本便處於被動的地位了。於是我默默的祈求。日本能以堂堂的偉大風度。向英美宣戰。俾有色人種早日從白人的壓迫下獲得解放。一面復爲蹶起一開。我外交使節應遵的一切事態。作萬全的準備。

十二月七日午後一時。倫敦BBC電台。播送一個驚人的消息。『日本護送船團在暹羅灣向西北進行中』當時我們對於這一個驚人的廣播消息。還是茫然。不知是開戰的初步行動。認爲這種消息。須經過切實的調查。方能確定。就是眞實的話。對於日本軍的那時的行動和真意所在。還是莫測高深。然而我們知道這一個廣播消息傳來以後。日英美間的猜開戰幕。已屬時不遠了。只是覺得一向憂慮着的那種心情。日本會不會給挨在被動的立場。給敵人占去了上風。我們因爲發生這樣的印象。所以個個都不由得中心竊然起來。只是我們知道我們身處敵境—倫敦—已有萬全的準備。認爲驟學而上。直裝高非常冷靜的態度。等候事態的發展。

同夜。BBC廣播電台又送來了一個驚人的消息。從廣播員急促的聲調裡。清晰出『日本海軍向夏威夷襲擊。珠港攻擊中』這樣的劃時代的警句。

『啊！攻擊夏威夷！』我們對於這一個太驚人的消息。覺得有點見不大能夠相信了。我們起初還以爲是聽錯的。後來證以其他詳細的報道。才知道我們並沒有聽錯。

『很好！』我們想。我們以爲日本的攻擊夏威夷是已經決行了。這一個消息。也已經確定了。於是一向聚在我心坎上的一個黑影。早已消逝了無影無蹤。

那時候。我就懷着一顆喜慰的心。踏出宿舍而趨車赴大使館的事務所。我從疾馳的汽車中。望見車窗外展開着一片寥夜的月色。更覺得自己的胸襟非常寬舒而朗澈方才間似乎已經沒有一絲的芥蒂。宛如晶瑩清澄的月影一般。

全部館員們陸續的集合到大使館事務所來。大家都默默地在處理最後的重要文件了。在大還沒有亮以前。已把一切事情都已整理完竣。他們那種沉着機敏的行動。實在值得讚嘆。

日本對英美宣戰這一消息。事實上在七日的深夜。已出諸倫敦廣播員的口中了。原因很簡單。因爲時間的關係在英國本國與東亞須相差一天。所以在七日晚上已有那樣的震驚世界的消息傳到。八日。我們駐英大使館事務所。已接到英國外交部送來邱吉爾首相對於日本的宣戰通牒。當時我們並沒有把大使館事務所移交給英國當局。只是就那麼給軟禁在大使館事務所裏。過了一天便有五六十名的大隊警官把大使館包圍。於是我們完全失去了自由。

我們一行全部館員的自由旣失。便把裝在可能攜帶的箱中的行李解開。實行暖的準備。館員們乃不得不把寫字台權作爲床鋪。這樣的生活。一直過了七個多月。

十二月九日的倫敦『每日電訊』報上。我們看到了日本宣戰的大詔。以及日本送給美國的最後通牒。我們看了這報上的消息。才比較清楚地獲得些開戰當時的情形。奇怪的是聽道怕將日本當作正義的主張。廣汎地給一般英國人上着見似的。只是『每日電訊』報登載消息。其它各報。就是一向愛登戰。也還是卻寂無聲。這一類文件的『泰晤士報』也過竟不見。

我們被軟禁在大使館事務所裡。當然和普通人坐牢一樣的生活。幸而收音機和報紙還能夠自由收聽和瀏閱。所以。當時英國『威爾斯親王』號及『驅退』號兩巨型戰艦的被擊沉的消息。首先傳送進我們的眼簾。淡着又傳來香港。馬尼刺。新加坡相繼陷落的喜訊。以及日爪哇海面的海戰的大戰果起。至緬甸的完全占領爲止。不斷的捷音。都從英國的電台及報紙上東鱗西爪的裝進我們的腦海裡。我們生趣索然的監禁生活。也因而獲得無限的慰藉。不但不以爲苦。且覺得精神益暢。尤其我的方面的傳不遺餘力。而我們的監禁生活。只是日益嚴重起來。直到七月十八日朝。處我們把大使館事務所。交給日本權益保護國—瑞士公使館的館員而啓程歸國爲止。我們困苦的監禁生活。迄未見英政府的絲毫改善。

英國政府捏造事實。挑撥國民對日憎惡。力圖增加國民的鬥志的結果。可說是充分達到了目的。大東亞戰爭爆發後的不久。英國政府便把舉國廣泛的婦女動員法案輕易地在議會中通過了。不僅如此。就是此後關於增加生產等等。亦由國民的努力步步奏效中。

現在這裏不妨引述一些概況。先說英國的婦女動員問題吧。

英國自對德宣戰起至大東亞戰爭揭幕爲止—約二十三個月的一段時期中。會建設四百五十萬左右的兵力（陸軍約二百四十餘萬—其駐軍在英本國者一百八十萬。海軍約六十萬。空軍約一百廿萬。此外陣亡死傷約四十至五十萬。）同時對於和平產業的轉換爲軍需產業及原有軍需產業的擴張。亦已完成事功。在街市上看不到着軍服或工裝以外的遊蕩壯丁。甚至要想緝捕逃兵。只要把徘徊在鬧市街市上的。穿着汚穢的軍裝或平裝的壯丁提來就是。英國的壯丁旣如是缺少。所以再要想開闢勞動力的來源。除了強制地徵集婦女以外。委實沒有另的方法。

英國的報紙。對於日本將士的忠勇壯烈及愛國的濃厚頗爲讚嘆。對於馬來海戰一役所表現的那武士道精神。更在宴行間隱諱的情緒。我們把他們這樣讚嘆的情緒以與開戰前對於日本飽含傳辱的筆調及過分估價日本實力而擺出那種積情以比較之下。彷彿怪動着一種『挑戰』戰敗反受讚言』。那樣的怪現象來。

因爲輿論如此。似乎從動了政府的情緒。英國政府當局乃相繼設法挑撥國民憎惡日本的感情。增強他們的敵愾心了。於是捏造出那種毫無根據的所謂『香港慘虐英俘事件』。叫其外長在下院發表。拚命推動華勞無恥的反宣傳。以圖挑起國民憎惡日本的心情。

爲了英國政府這樣的捏造事實。煽動國民的對日憎惡心。以致我們的監禁生活也受到相當的影響。可是當時給軟禁在明島島上的留英日僑們的生活。更比我們痛苦千萬倍。我們雖在報上看到一些消息。總因爲變等處種得這些消息的連絡早已完全斷絕。肥尺天涯。感間無由。實是一種萬分遺憾的事

然而英政府拚力的宣傳。反而引起香港各地數萬英人俘虜妻子的非難了。因爲他們同時也深深實感政府的無能和英發表聲明。把從前顛狂的過分的誣反宣傳稍稍糾正過來。

可是。英政府的目的畢竟是達到了。消滅國民對於政府的反感。轉移挑發國民憎惡日本的感情。仍爲政府得計。

大東亞戰爭開始以後。英國政府便毫不猶豫的。把一向成爲懸案的婦女動員法案提出議會。獲得議會的協贊而在十二月底。即將上述關於婦女動員的法律公布。依據這種婦女動員法律的規定凡二十歲以上卅歲以下的獨身女子。不問其爲大家閨秀或小家碧玉。一概接到召集命令。即須動員。或得被徵用爲補助陸海空軍。或得被用爲軍需工業之勞務員。又屬於此項年齡的已婚女子而無子女者。亦得強制命其担任日間工作之工廠工作。又如對於三十歲以上之婦女。亦實施職業指導。

英國利用勞動的體制。確已立到如此地步。所以五月二日英國勞工部長貝文氏曾宣稱。『英國本國十四歲以上六十四歲以下男女人口三千三百三十萬人中。隸屬軍隊或正在從事軍需產業者。已達二千二百萬人。』又如英國內長莫利遜氏亦曾於十月下旬聲稱。『英國每一人口的生產比率。斷然優於世界任何國家。』云云。其中雖有誇大的成分。可是亦不能說它全無根據。

其次。試一談英國這樣利用勞動力的結果。其生產力增加到若何地步。大致說來英國的生產力。由於上述的利用勞動力。約增加了百分之十五至二十之間。

雖說是區區百分之十五的增產。但在業已陷於軍需產業中心及極度縮小的和平產業之現狀下。我們自應看作相當。

即英國在戰前的船舶建造額每年約爲四十五萬噸。而現在升達一百二十萬餘噸。而且還應予注意的是。上面的數字。還是除去軍艦建造以外的數字。上述生產上的增加。在飛機和坦克車的生產量上尤爲可觀。飛機月產二千架。坦克車月產一千五百輛左右。兩者均較戰前約月產額增加十倍至二十倍之間。

又如農業耕作地。亦較戰前倍增。戰前計共總面積八百五十一萬英畝。而今年則增加爲一千四百五十萬英畝。

上述軍需產業的生產擴充。和平產業的供共犧牲者不少。如英國紡織業。由於生產集中而生的減縮工作率實達四成至五成之多。此外各種和平產業。也十九實施減縮工作或竟停止工作。現在要在英國店舖中購買照相機。照片用紙片。望遠鏡。鐘表等商品。已很困難。

這樣物質缺乏的趨勢。似已延及安全剃刀和肥皂缸那樣的起碼日用品。一時哄傳安全剃刀的刀片也買不到了。其後市面上發生一種所謂標準型的安全剃刀。且規定了安全剃刀刀片的配給辦法。到了眼前則連肥皂缸之類也買不到了。大勢所趨。終於發展到戰時應當從見增產的英國的產煤額曾爲每年二億二千七百萬噸。但眼前則減少爲二億噸。一般看來似乎高呼着增加生產。並沒有多大效果。

推原其故。勞動力的缺乏實爲其最致命的基因。一般人推斷爲英國的戰時增產。已達極限。無復拓展之望者。亦無非由於上述事實推測而來。然而英國國民。深知這一次世界大戰。結果是生產戰。因此。對於好像已達極限的增產限度。仍思努力提高。眼前朝野合力以赴不遺餘力。這一點。我們應予深切的注意。

可爲上述英國國民努力戰時生產的例證者有如下述。即昭和十三年的英國國民之所得爲四十五億鎊。國家的歲出爲十三億鎊。但去年英國國民之所得升爲六十三億鎊。國家的歲出則爲四十二億鎊。昭和十三年的國家歲入雖不足九億五千鎊。然本年度的國家歲入。竟達廿六億鎊以上。英國政府一方面以增稅方法彌補日見膨脹的國家歲出。另一方面又努力獎勵國民儲蓄。對於民間。只使其保存足以購買必需品那樣程度的購買力。藉以防止通貨膨脹的危險。

說起英國增稅的現狀。例如戰前的標準課稅率。爲一鎊。二十先令課稅五先令者。現在已增至十先令了。至於附加稅。已達十九先令半。大致年收十萬鎊者實收額不足六千鎊。又年收二千鎊者。須另課半數的國防獻金稅。又因國民輿論主張開戰後由於戰爭而獲得利潤。是非國民所應有。所以眼前對於獲得戰前平均利得以上者。課以過分利得稅十成。但因說是上述情形。有礙生產的增加。故已規定將在戰後返還其中之兩成以充作戰時產業轉換和平產業的費用。

以上所述英國對於戰爭的努力。確有相當離悔之處。英國國民爲謀完成戰爭而甘願犧牲的狀況。雖係敵人。也值得讚賞。與其說是政府的壓力。過強不如坦直地說是可驚的國民性。此次歐戰英國所受戰敗的傷損不可謂不重。倫敦所遭受的大轟炸不可謂不慘。但因其有那樣驚人的國民性。才能從那樣等於地獄似的困難環境中重新有所行動。結果雖未可知。如今已達到在北非打開戰線的地步了。

假如日本國民開勝而驕。那就不得不令人慄然以懼了。我們不但應該不驕不懈。勝而益慎。一如古人說。『戰而勝須益緊其盔帶』其實我們不但須緊緊頭盔。還得把腳帶牢牢緊緊。一億國民就是滴流血淚。也須刻苦生活。以餘力貢獻國家。爲增強戰力而努力。使國家能夠盡可能地多造軍艦。多造飛機多造坦克以期早日擊滅頑敵

正如上面所說。英國正已千方百計的到達極度增產的地步。而美國方面也未始不在努力增加生產。我們對於羅斯福總統大文學」一樣的數字雖不用驚慎。但若日本國民不願更進一步的死力增產則正入勝利之境的戰爭。或許會因疏懈而遭敗衂。我們別自己吹滅積在戰爭前途的光明的燈火。我們非以不惜身殉的大決心。舉全國的總力。按步就班的。把英美打下擂台不可。我們面前的敵人並不是弱敵。而且敵人亦以上述決心而鬥爭。此次戰爭並不是『嗟爾小技』而能慣勝的戰爭。這些都望國人充分認清的。

倫敦街頭一瞥—破爛買賣

如此學生

韓奇達 黑鷄白鳳丸
主治：婦女經血不調，經前經後，白帶過多，心忙心跳，久不生育，子宮寒冷，腰酸腹痛，久患小產，四肢無力，飲食少進，夜不安眠，經色不正，紫黑成塊，或淡紅色，氣虛貧血，咳嗽痰喘，功效異常。
定價 每合六元 每打六十元
一總發行— 天津法租界三十號路三十五號 韓奇達藥房 濱江正陽十道街 韓奇達藥房 奉天大西边门外路北 韓奇達藥房

東亞大旅社 大連市 町二番地 電話②五六八四番
日滿人適用旅館 親切，清潔，便利

都藥房淋藥 百發百中 久根治神効秘藥 新京
羅患年久的淋病與婦人病 （赤白帶症） 一瓶八圓即足 百發百中 保證斷根 永不再犯 患者從速購服
晴嘖好評 本劑爲預防花柳病殺菌 △男女急慢性淋病 △子宮赤白帶下 △膀胱炎 △睪丸炎 △及一切淋病 大小兩種 全滿各省均有代售 合資會社 都藥房

服遍各藥◎全無功效 不必灰心 速服此藥◎藥到病除 立消苦惱
濟生調經丸 獨樹一幟 功效卓著
治愈婦科諸病足爲奇 奇在愈後定能生子
濟生調經丸 病服一盒重病兩盒即愈 特殊之功能少量而功效宏大 有奏不立臻奇驗迅速服藥久之比
專治婦女赤白帶下 月經不準 一月數次 月經前錯 月經後錯 月經不止 淋漓不斷 月經淡紅 紫黑成塊 月經閉止 數月不見 午後發燒 周身冷熱 經前腹痛 經後腹痛 行經腰痛 子宮寒冷 久不孕育 滑胎小產 血崩血漏 虛癆病 心忙心跳 夜多怪夢 臥睡不安 頭痛目眩 飲食不思 面黃肌瘦 血熱血寒 胎前產後 由氣由寒 所得各病 不問新久 需服各藥 時輕時重 經年不愈 速服此藥 立刻奏效 病到一病除 輕病一盒 重病兩盒 能生子 立驗 百服百中
藥價（一）二十粒 五元 大小錢十七元五角 郵費另加
全滿市縣旗各大藥店均有代售如買不到者可直接寄至本店兒款即寄決不遲悞
本店：奉天城內西華門路北 樓房 支店：奉天北市場藝術
製造總發賣 濟生製藥所
代理店 新京大馬路 義和謙 新京大和通 義和謙 吉林河南街 義和大 新京大馬路 義和文 新京三笠町 天和增 新京五通街 天育堂
代理店 （以下各地代理店名單，字小難辨）

盛京時報

發行者 康德新聞社 新京特別市中央通四三號
發行所 康德新聞社奉天支社 奉天市大和區關田町九號

每月一圓六角 每份七分 國內每份
廣告每行一圓六角（十二字）另議

康德十年十月十日（星期日）　陰曆癸未年九月十二日　第一萬二千二十二號（一）

（大同元年七月廿六日第三種郵便物認可）

日本行政煥然一新

組織完密形呈簡素化

閣議已決定所有適切案件

【東京八日電】即應決戰之中央行政機構、全般加以一大改革、關此、政府曾決定創設軍需省、新設運輸通信省、農商省之方針、繼續除陸海軍外、宜內閣及其他全省、强力且徹底的斷行簡素化之措置、以東條首相並內閣四長官爲中心、在與各省密接折衝連絡之下、鋭意考究中、而八日之定例閣議、一括提出新設軍需省等三省設置要綱、並內閣及各省機構整備案、閣議前後亘五小時間、慎重檢討後決定之、是日午後六時半、情報局發表其全貌、此次中央行政機構整備刷新之核心、在於設置强力之軍需省、其機構除大臣官房外、以一總局八局及一部構成之、航空兵器總局、可謂爲軍需省之中心、應於航空機飛躍的增産之至上命令而設置之、新設輕金屬局、亦値注目、又總動員局、由企畫院繼承國家總動員計畫、果盡總務局之任務、至新設之運輸通信省、以鐵道總局及海運局二總局、並通信院及四局構成、確立海陸輸送一元化、併包括通信行政在內、以簡素强力之機構登場、次之、農商省移管商工省之民需行政部門於農林省、以期食糧需給戰時國民生活確保徹底的解決並以纖維資材統一機關、新設纖維局、創設生活物資局等、是爲確保國民生活之安定而新設者、此等新設三省、在決戰下果盡之任務、洵稱重大、關於內閣以下外務、內務、大藏、司法、文部、厚生、大東亞七省之機構整備、內閣廢止企畫院、東北局總力戰研究所等、內閣印刷局移管於大藏省等、變爲極簡素之機構、但此乃行政運營之中核、返還於擔任全般的國政指導內閣本來之姿也、

適切案件正式發表

【東京八日電】政府於八日閣議、決定關於新設三省設置要綱、並各省關係機構整備要綱、及大政翼贊會簡素强力化方策、纖維產業之統制機構整備、是日午後六時三十分、情報局發表如左、

軍需生產立見增强

各省機構要綱的梗概

【東京八日電】日本政府於八日閣議席上已決定新設三省設置要綱、省關係機關整備要綱、大政翼贊會簡素强力化方策、纖維產業統制機構之整備、關此、八日午後六時三十分、由情報局發表如左、

情報局發表（十月八日午後六時三十分）

日本政府於八日閣議席上、決定關於軍需省設置要綱、運輸通信省設置要綱、農商省設置要綱、及內閣各省機構整備之件、尤其是軍需省更舉其全力、謀軍需生產之急速增强或航空戰力之飛躍的擴充、移讓於軍需省時、爲期圓滑且的確的運行、故政府、給採取萬般措置、更因其他內閣、各省機構已告決定、故網具進行整備之方針

軍需省設置要綱

一、軍需省掌管國家總動員主要軍需品原料、特定軍需品之生產定貨、調整鑛物、工業品（他省所管者不在此限）之生產、配給消費、價格及此等物資之生產、並調整以配給爲目的之企業勤勞、工資、資金、經理之統一、電氣、發電水力等事項、

二、軍需省、除設大臣官房而外、復設左記一總局、八局及一部、總動員局、航空兵器總局、機械局、鐵工局、輕金屬局、非鐵金屬局、科學局、燃料局、電力局、企業整備本部、

三、總局及局、順應所要、依軍需大臣所規定、得於局下、取以部制、

運輸通信省設置要綱

第一、中央機構（一）運輸通信省除設官房外、復設二總局、四局、一院、鐵道總局、海運總局係長官制、各分四局、通信院係總裁制、共分二第（二）運輸通信省各局如左記、官房、企畫局、鐵道總局（總務局、業務局、施設局、資材局）海運總局（總務局、海運局、船舶局、船員局）自動車局、港灣局、航空局、通信院（總裁官房、總務局、業務局、通信監督局、貯金保險局、工務局）

第二、地方機構（一）鐵道局與今同、（二）海運局、統一今之海務局、及關東三遞信官署、與今同四、氣象官署、由文部省移管於運輸通信省五、海軍局掌管之滑船事項、移交於都道府縣、

因設置農商省而行部局統一調整之件

一、商工省總務局、企業局掌管事項中、應移交於農商省之事項、由農商省總務局掌管之、

二、合併農林省蠶糸局、商工省纖維局、設置纖維局

三、合併物價局、農林省總務局價格課以縮小、新於農商省內設置物價局、

四、廢止農林省食品局、而於農商省內新設生活物資局（假稱）

除前記四項外、應由商工省移管之事項、由農商省總務局、生活物資局、各自分掌之、

整理內閣各省（軍需省農商省、運輸通信省、不在此限）

機構之件內閣

一、因廢止內閣東北局、而將東北工業株式會社監督事務、移讓於東北地方行政協議會、關其監督事務由內閣總理大臣行之、

二、內閣印刷局移交於大藏省、但官報法令全書之發行、仍由內閣擔當之、至於內閣掌管之機密文書印刷事務、順受內閣總理大臣之指揮監督、因設置軍需省、廢止企畫院、更因內閣掌管國政綜合運營事項、而須於內閣設置簡素强力組織、

三、情報局、廢却其一部、而於官房、新設戰時資料室、

四、技術院、須統一特許局

五、停止總力戰研究所、

六、統計局、於內閣留置之、

外務省

廢止通商局新設戰時經濟局、以使事務簡素化、

內務省

一、使神祇院機構簡素化、

二、設置防空總本部（設置總務局、警務局、施設局業務局、但二人須由警保局長、國土局長兼任之廢止防空局）

三、暫時停止東京之警察講習所、新實施適應戰時之訓練、

四、考慮土木出張所與地方行政協議會間之關係、以講求所要措置

大藏省

一、廢止營繕管財局資金局監理局、

二、使財務局分爲九局、以充實內國稅機構、

三、廢止釀造試驗所、

四、廢止造幣局出張所之一部、

五、將內閣印刷局移置於大藏省、關於官房及其他內閣所管機密文書、由內閣總理大臣指揮監督之、

六、暫停止東京之稅務講習所、新實施適應時之訓練、

七、廢止稅關、其事務移交於運輸通信省之地方部局、

司法省

一、合併行刑局、保護局、新設行刑局（假稱）

二、暫停止司法研究所、新實施適應戰時之訓練、

文部省

一、合併圖書局、國民教育局、

二、合併教化局、教學局、

三、合併國民精神文化研究所、國民鍊成所

厚生省

一、合併生活局、人口局、

二、向衞生局移交有關勤勞衞生之事務、

三、軍事保護院機構簡素化

大東亞省

一、商工省向大東亞省移交交易局、

二、合併興南鍊成院、興亞鍊成所、

三、廢止海外移住教養所、

四、使外地機關簡素化、

五、使南洋廳本廳簡素化、以統一支廳强化之、

大政翼贊會簡素强力化方策

基於現情下之國政運營要綱

內閣一部變更

情報局發表（八日午後七時三十分）本八日午後七時三十分、舉行親任式、發令如左、

內閣總理大臣兼陸軍大臣 陸軍大將 正三位勳一等功二級 東條英機
兼任商工大臣

鐵道大臣 正三位勳一等 八田嘉明
兼任遞信大臣

商工大臣 從三位勳一等 岸信介
任國務大臣

遞信大臣 寺島健
依願免本官

國務大臣兼企畫院總裁 正三位勳一等 鈴木貞一
依願免本官並兼官

特賜前官禮遇 鈴木貞一

鈴木前大臣等任貴族院議員

【東京八日電】鈴木貞一 寺島健 李家軫鎬 以貴族院令第一條第四號、任命爲貴族院議員、

東條首相等親任式

【東京八日電】天皇陛下於八日午後七時半出御宮中鳳凰間、在小泉厚相侍立之下、舉行東條首相之親任式、次於東條首相侍立之下、舉行八田兼任遞相並岸國務相之親任式、

日本八日定例閣議

所討案件均告圓滿解決

【東京八日電】八日之定例閣議、午前十時、於首相官邸舉行、在東條首相以下全閣僚出席之下、首行附議左列問題、

一、軍需省設置要項

東條首相發言後、次由星野書記官長、加以詳細說明、各大臣交換意見後、始行決定、次關於

一、運輸通信省設置要項

由星野書記官長說明其具體案、結果正式決定、續附議、

一、因設置農商省而統一調整其部局之件

由星野書記官長說明後、始告決定關於內閣各局構之整備案、由星野書記官長加以一括的說明、由天羽情報局總裁、加以補足的說明、結果宣告決定、次則檢討各省機構整備事項、以外務、內務、大藏、司法、文部、厚生、大東亞各省順序、由星野書記官長、加以一括的說明、質疑應答後、始行決定、次關

一、大政翼贊會簡素强力化方策

由星野書記官長並後藤國務相加以說明、所告決定最後岸商相說明、因纖維最近需給狀況、故希整備纖維產業統制機構、結果、此項提議、亦被決定、續行前後五時間半審議後、時屆午後四時、始告散會、

强調表裏一體關係

後藤翼贊會副總裁談

【東京八日電】政府八日舉行定例閣議時已將大政翼贊會及大日本翼贊壯年團簡素强力化方策審議決定、關此後藤翼贊會副總裁兼翼壯團長、發表談話如左

政府基于『現情勢下之國政運營要綱』、本日閣議時、已將大政翼贊會簡素强力化方策決定、統一强化大政翼贊會之各種國民運動、以最高度發揮一億國民總力爲目的也是以大政翼贊會、今後愈與政府强調表裏一休關係、置重點於各種國民運動之綜合企畫及指導統制、完成司令部之責務、與實施團休之關係諸團体及諸組織、緊密有機之關聯、俾展開活潑强力之運動、是以徹底簡潔强化中央本部事務局、及興亞總本部機構、多量縮減人員、務以刷新機能目下適作成具體案中、於爾後屬所

力謀展開國民運動

乃得發揮高度的總意全力

順應政府要請而完遂聖戰

【東京八日電】政府爲謀强力展開適應決戰行政之國民運動、特將翼贊會簡素强力化方策決定、俾更高度發揮國民之總力、是以爲簡潔老大之現機構刷清翼贊會與傘下諸團体之職分、謀政府與翼贊會、翼贊會傘下團体關係徹底緊密計、特使翼贊會負各種團体司令部責務、以爲具体之策、政府今次採此措置、既足徹底簡潔强化翼贊會本部事務局、及興亞總本部、並其傘下諸團體之機構亦足强化翼贊會之指導統制力、而應民間要望也、此部局編成、人事刷新等、近日完成定案、即時發表、

爲以最高度發揮政府國民總力、而强化萬民翼贊、實踐臣道之各種國民運動綜合統一、因其活潑展開、而期其徹底、因之、使大政翼贊會與之關係緊密化、同時大政翼贊會、復强化、對於各種運動團体之指導統一專任、且依左記方針、完備其機構以實施國民運動、（一）使大政翼贊會本部事務局、興亞總本部機構、徹底簡素强力化、以大量縮減人員、（二）關於翼贊壯年團、徹底刷新中央事務機構、以謀其簡素强力化、且强化大政翼贊會對此之指導（三）參加諸團体甚用（一）項、極力整備機構、減縮人員、以謀其簡素强力化、且强化大政翼贊會、對此之指導（四）大政翼贊會、所屬各團体鑑諸本來使命而立嚴肅規律

會本部事務局、及興亞總本部諸團體、順次極力進行進機構整備、人員縮減、以謀機構簡素與强化、如是本會及關係國民運動團體、各謀決戰體制强化、堅持于規律嚴肅精神、以强固責任感、與誠意、運動、挺身努力決戰不負荷任務之達成、此外大日本翼贊壯年團、亦鑑于所負挺身實踐大政翼贊會運動責任、故爲强化與大政翼贊會關係、力謀中央事務局之刷新、簡潔强力機構內容、更爲謀中央地方一環指導精神之堅强、俾持員實態度、有力實踐大政翼贊運動更擬研究適切之措置也、

整備纖維產業統制機構之件

鑑諸纖維資源現狀、强化對應戰局推移之纖維工業品綜合的計畫的生產、及其配給之徹底、又爲期統制業務能率的運營、而關於纖維產業之統制機關、依左設要領整備之、

要領、（一）使造毛統制會人絹、絹統制會、羊毛統制會、麻統制會、社團法人纖維製品統制協議會解散之、依據新重要產業團体令、設立統一此等統制團体機能之單一統制會、

首相英斷

可謂畫龍點睛

【東京八日電】東條首相、於八日閣議、決定設置軍需運輸通信、農商、三省要綱即時注視於中央機構根本的改組、決意各行一部改造、午後五時半、參內宮中、委曲奏上、仰求御裁可、午後七時半東條首相、參內宮中、在天皇陛下出御鳳凰間、在小泉厚相侍立之下、舉行兼任商相之親任式、次在東條首相侍立下、舉行八田兼任遞相並寺島鐵相、各告勇退、如前所述省發展的解消之準備、於此確立、向新省之移行、亦極圓滑、而此次內閣改造、據本年四月、重光外相、安藤內相、岡部文相、山崎農相、大麻國務相、及天羽情報局總裁、入閣等之後、以電光石火的迅速、機構並人事、成於一日、誠昔烈決戰下自体有以使之然也首相本身、立於最重大之軍需省設立準備第一線、然陣頭指揮之決意、乃生此良好之結果、國內體制强化方策、由於首相之英斷、可謂畫龍點睛矣、至於農商省、本來改組農林省而擴大之者、故有新任大臣之必要、此次改造、鈴木國務相、特賜前官禮遇、與寺島遞相、相俱勇退、大東亞戰爭勃發前後、前兩大臣之功績頗巨以此次劃期的機構改革爲機、急流勇退、有足多者、

至期今後應勿稍懈

努力援護完成聖戰

本庄軍事保護院總裁談

【東京八日電】自三日實施之軍人援護强化運動、八日已告終了、軍事保護院總裁本庄繁大將、發表談話如左、

今次之軍人援護强化運動至本月八日已告閉幕、計係因本年鑑列慢愉之後我銃間、無分日夜、展開於數千里戰域內、敵既作爆烈之總反攻、於是日本前線將兵、及銃後國民、益固團結、決意擊滅敵軍、因而實施此項運動、官民一体、共同熱意參加、果獲良好成績、特加感謝、忠勇、敎仰哥達那爾島、阿圖島等死英靈命生還之大精神、戰彩顯於穩健農村之生產增强、以爲報答於陛下努力擊滅敵軍之秋、時局如此重大、於是軍人援護之强化、愈爲必要不可缺之事、甚望軍人遺族、及傷痍軍人、均是勵於政府軍動、實施六日間、喚起一億國民熱意、今日此軍人援護之推進力也、

敵逞能又襲大鳥島

日海軍果敢迎戰立即擊退

大本營發表（十月八日十六時）十月六七兩日、有力之敵部隊、來襲大鳥島、行爆擊及砲擊、該方面之帝國陸海軍部隊、與之激戰後擊退之

敵總反攻態勢强化

【東京八日電】南太平洋索羅門群島方面、敵美軍之反攻已屢次由大本營發表、或以航空母艦爲中心者、其日以基地電報於愴後、又欲挽回緒戰頹勢之敵軍反攻、漸登本格一途、且以航空母艦爲基幹之有力艦隊、於九月一日來襲南鳥島、續於十七、八日來襲基爾巴特諸島月之六、七日、復以航空母艦爲中心之機動部隊、來襲位於日本本土東南方三千數百粁之大鳥島、尤以數百架大編隊、反復猛炸大鳥島且有呼、應及此之艦艇砲擊該島、於該島駐紮之日本海驚並陸海地上部隊、即時與敵空來襲之敵交戰、結果敵被擊退綜合外電報道觀之按敵美海軍有力機動部隊、係或緬甸、阿留地安等突角戰而發展、且直接由太平洋海正面進攻西太平洋、換言之即對日本本土加以本格的攻擊、今無論我本土全周任何地點、已成成決戰場、

頑敵屢次來犯

損失特別重大

【東京八日電】自前年十二月二十三日日軍完全占領大鳥島以來、敵對該島、加以最初攻擊者、客年二月二十四日、當時、敵係以航空母艦一隻爲基幹、而以巡洋艦二隻、驅逐艦六隻之機動部隊來襲者、日方則擊斃翼敵巡洋艦一隻、驅逐艦一隻中命中彈、大型巡洋艦命中爆彈、擊墜敵機五架之戰果而擊退敵軍、日方損害、除監視艇一隻沈沒外、僅陸上施設、稍受輕微損傷、次於同年十二月二十三日夜敵軍以勃英B17十數機編隊由中途島對該島敢行初次空襲、結果、因日本地上砲火擊墜其四架、損傷其六架、日方戰死一名、戰傷四名、四處微生小火災之損害者、已由當時之大本營發表於愴後、最近復於七月二十五日、以寔索里的特B24八架來襲、結果、爲日方戰鬪機隊、擊墜其二架、擊破其一架、當時日方亦有二架之食貫機性如斯、始知敵軍從來即時之來襲之事實、但此次以航空母艦及艦隊實行之砲擊、及以數百架戰爆連合大編隊實行之攻擊、實乃初次之舉、

新幾內亞附近的戰果

南西太平洋方面○○基地八日電四五兩日、敵空軍以大型爆擊機、台來襲新幾內亞島西北端荷蘭佛梧羅叩堡半島之三處、因而日陸布軍守衛隊、發出猛烈之十字砲火、將敵擊退、戰果如左、

一、四日夜於佛梧顯叩堡半島東北方面羅克里擊墜大型一機五日連大型三機

二、五日晝於同半島西北方索倫擊墜大型三機五日晝於同半島南方叩克斯擊墜大型三機、

蠢動的忠義救國軍

日予不斷的殲滅即將斂跡

【江南○○前線七日電】於五湖山野展開掃蕩作戰中之我精銳諸部隊、將潛伏於三州山岐嶮之殘敵、隨處加以捕捉擊滅、即將廣德北方並下施東方地帶之敵殲滅、我有力諸部隊、更復轉北上、擊滅各處之殘敵、五日傍晚向山了橋、張渚鎮之連結線進發、於同地帶一帶開始痛烈的掃蕩戰、一方由廣德南方東進之健脚部隊、向○○方面之敵壓迫展開果敢的捕捉殲滅戰、敵有力部隊之潰滅當在數日中、又於郎溪東南地區、對忠義救國軍第三縱、加以徹底掃蕩、我部隊急追敗敵、更南下向郎溪南方十六公哩十字舖進發、他方於忠義救國軍指揮所所在地王嶺附近、我特別鐵血部隊、將同地一帶之諜略諸施設、加以徹底的殲滅、

召開會議

拿蒂斯黨領袖

【柏林八日電】總統大本營八日夜發表如左、拿蒂斯黨領袖、六日於黨書記長、侯爾博士司會舉行會議、連續兩日間而七日、即其斯黨全國指導者、及地區指導者、應希總統之招請、訪問總統大本營、希總統說明世界戰局現況之次、更言『德國民必努力繼續戰鬪、必完成目的也、拿密斯領袖會議時、軍需相劣培阿博士、空軍司令密爾西元帥、海軍最高司令戴密芝元帥、突擊隊總司令羅才、內相兼親衛隊總司令奚木拉、勞働戰線統監拉伊博士等均各開陳其所見矣、

在華美空軍

又施其黔技

【河內八日電】在華美空軍、八日午前十時至十二時又復來襲北部安南B24以號九架P40號十架、P38數架、合計二十餘架編隊、由哈汽叉老開方面、侵入河內地區、實炸飛行場附近、日本高射砲隊、立即擊之、對於B24型重爆與以甚大之損害、敵機恐日軍猛擊、散開向哈汽方面遁走、日方無損害、安南住民之間、有若干死傷者、

駐華公使

三浦武美履新

【新京】新任駐華公使三浦武美氏、已定十六日乘午後六時新京發列車、赴北京赴任南京、

駐美阿使返國

【布宜諾斯愛里斯七日電】華盛頓來電、在華盛頓阿根廷大使館當局發表、駐美阿根廷大使哥耶里培雙斯定須月十七日奉受本國政府之招還命令、而歸國矣、

晚刊半大張

德空軍開戰以來業績

空軍司令密爾西元帥言明

【柏林八日電】德空軍司令密爾西元帥八日關于歐洲戰爭開始以來之業績言明如下德空軍開戰以來投下炸彈三五○○萬噸擊壞反樞軸空軍六萬二千機以上、擊沈反樞軸船六百萬噸、擊破一二九○船萬噸、

沈蘇巡洋一驅逐二

【柏林七日電】德軍當局方面言明云、德空軍急降下爆擊機隊於六日在克里米半島南岸海面、擊沈蘇聯巡洋艦一隻、驅逐艦二隻、

爆炸倫敦

【柏林八日電】德空軍七日夜以戰爆連合爆炸倫敦市並諾利基市右爆炸爲數月來之大規模之爆炸目睹倫敦市內發生大火災、

德大本營發表

【柏林七日電】、於該大本營七日正式公表、一、蘇聯驅逐艦三隻、向克里米亞半島南岸加以砲擊、德軍急降大爆擊隊、立刻與以攻擊、右二艦被擊沈、

泰駐日大使爲魏奇特氏

魏奇特大使

【盤谷八日電】魏奇特泰國代表、八日午前十時、會見泰新聞記者團、關於戴里克大使之後任問題、發表後任駐日大使、由魏奇特外長本身轉出、大使館參事官任命外省務儀典局長桑加、尼哥罕氏外長則由鑾鵬首相兼任、

魏大使適材適所

日泰提携關係愈形强化

【盤谷八日電】魏奇特外長轉出任駐日大使、以及戴里克大使之離任、業已均告內定此亦魏奇特外長本身之希望、蓋順應泰日提携强化之泰國外交方針、向來駐日大使之轉出、最稱適任、魏奇特現外長特外長、在泰國閣僚中、最暱日家、其在任中、曾締結文化協定、盡力日泰提携强化、功績極大、又外長後任、爲堅持泰國外交政策、尤其對日協力不變之最高方針、決定由鑾鵬首相兼領、由此更迭、泰國之對日協力政策、更形促進、又首相兼任外長、則鑾鵬、首相、秦軍事內政、外交、各般於一身、首相對內對外的地位、必更形强化、因此、決戰下泰國諸施策期待强力遂行焉

魏大使就任

對記者團談

【盤谷八日電】戴里克大使之後任、已決由魏奇特外長轉出、八日、魏奇特大使、會見泰國新聞記者團、關於駐日大使及外長更迭問題、發表大要之聲明如左、關於此次發表駐日大使及外長更迭問題、曾有種種風傳但政府已慎重從事決定戴里克現駐日大使更迭之最大理由因該大使夫妻俱病、耐難日本之多季氣候故耳、駐日大使、由泰國前所派二位大使以言、新大使當然須有內閣員經驗者、考慮此等諸點之結果、政府決定轉任本人爲駐日大使、又外長後任、由於泰國外交政策、乃至對日政策不變之立場、未得適任者、以鑾鵬首相兼任最爲適當、遂決定矣、

意法西斯政府遷都

【柏林八日電】米拉諾來電稱叩利阿雷、觀拉、賽拉報、八日揭載意法西斯政廳之遷都公報如左、以地近海岸、頗有交通線被遮斷之虞、故羅馬頗不適宜爲意政府之首都、且歐戰開始時、曾作予言、之欲保障全般經濟機構正常活動、戰時今日、必應將各省及其他重要官廳、遷出羅馬、故意政府、近日自羅馬遷至墨索里尼統帥本部附近都市中、此地點既無須更事重要且困難再建工作、更可與德軍作緊密之連絡也、

三中井

返老還童

當以强精爲首

欲免除初期衰老、必需服用美蜜達荷爾蒙劑・確能促進分泌旺盛・恢復已衰之性腺・即可產生精力體力氣力從此衰老・一掃而空

年老力衰・性能減退
腰酸腿軟・房事過度
精神不振・均宜早服

强精補腎 美蜜達

各藥房均有出售 奉天・新京・哈爾濱 田邊商品株式會社

（製法特准）

排淨血內毒素

☆澈底搜淸血內毒素！
☆藥効神奇不可思議！

頭重、耳鳴、常習、頭疼、肩痠、疲乏、便秘、高血壓、多係梅毒菌作祟、速服—本品 毒必靈 立能活癒 易如反掌！

毒必靈功効卓越、服藥當日即奏神效、淨便淸血、立竿見影、將所有的毒素及老廢物、猛烈的排出體外、二三日服明朗、血壓低下、頭腦爽、沉痾消除、得到甜蜜睡眠、重享健康幸福、一經試服、莫不拍案叫奇！

適應症 梅毒・胎毒・下疳 痔疾・瘰癧・神經痛・逆上的耳鳴 肩痠等

滿洲定價四圓五角 各大藥房皆有出售

總發售處 大阪市東區道修町 竹村製劑所

神力驅梅劑 毒必靈

A-O 愛活

有馬氏、青山氏、太卿氏、三博士創製

結核 免疫治療 新藥

結核診驗

文伯爾古林反應 孟脫氏反應

卅（强陽性）
廿（中等陽性）
十（弱陽性）
±（疑似陽性）
一（陰性）

可以確定證明是結核感染 此外、治核感染、與未感染者、皆有辨別困難

體質柔弱（尤其是對於內頸腺而致及腋窩腺腫脹者、當特別注意）面色蒼白不思飲食、偏食成性、體重減少、夜間作嗽、易罹感冒、易感疲勞、神經衰弱、微熱、盜汗、肩背等病徵皆可認爲是結核感染的豫兆

△在前開各種病情徵候之下、服用AC（愛活）作爲防疫劑以期制止發病、最爲適宜

主治說明

虛弱體質、潛伏結核、腺病、肺尖加答兒、肺門淋巴、初期結核、疑似結核、喘息、肋膜炎、腹膜炎、結核、與外科結核性疾患、及帕賽德氏病（腺疾喉頭結症）甲狀腺腫等症

服用AC（愛活）期間、當以不施才伴爾古林檢查爲宜

（奉贈說明書）（仿單函索即寄）

總販賣處 大阪市東區高麗橋二丁目二十七 株式會社 須美商店

合同代理販賣店 滿洲 奉天市春日町十三 關東州 大連市吉野町一〇五 滿洲武田藥品株式會社 合資會社 增井大正堂

破獲大强盜團
遼中警察署奏凱歌

【遼中】本縣警務科、於今年六七月間、連得鄰封遼陽新民臺陽等三縣警察方面、先後傳來秘情報、爲各該管境內、均發生强力大强盜團、到處搶劫淺擾、並有出沒遼中境內等情、據此本縣警務科長於鑑累、當即飛令各署長嚴重注意加急防犯、更須與鄰縣接各警署、妥事連絡、俾遇機合勦緝截、以靖地方命令頒出後、復爲策備萬全計、旋又簡派司法股長宋光翔任指揮官、偕警備隊長楊紀南督率全隊馬步官警向縣境西北東三邊區出動巡緝、以備萬一、熟料該匪團果稍玩劣至極、竟趁該警備隊巡剿經過縣去後之黃花甸村國道上、要劫行旅、於是寤知該匪團已竄入本境、且依彼等之行徑測著上觀察、似係有出身本縣者在內、故除一面飛令各署所及警備隊加緊戒備訪緝務獲外、更決定設立搜察本部於遼中警察署、任署長王君謀司法股長宋光翔分任本部長、下置搜察班四班、以警尉中之精幹者分任班長、各率所部班員遵照本部長指示意圖、分頭進行搜察工作、

明偵暗訪無頭緒中 忽然獲得一綫曙光

自八月中進行搜查中的各班員、爲了務獲成實、而居中指揮的王宋兩本部長更爲老練持重、以免擾及良民、且恐打草驚蛇、因此不肯輕易響動、所以各班長及班員等只好似無其事般的、施行明偵暗訪、化粧行止、野伏露宿、就這樣苦幹了已是半個月的工夫仍是毫無頭緒各班員臉上都是由餐風的勞碌色裡浮着一層愁容覺得匪賊潛伏手段高妙正在這個情景中第一班班員黃惠遠忽然得了一綫好消息於是全員精神爲之一振而後來的成功便都由此引起、

探消息進交賊親友 假受賄智穩匪徒心

原來班員黃惠遠秘密中早得了本部長王君謀精示使其設法偵查黃旗堡村住居中名李明堂者、該人素日行跡飄忽、查其以往所爲以作參考、黃班員奉命後、當即前往查探、惟李明堂竟不知甚時避起、雖與接面、於是便想出他與友身上來調查他、乃探知梁子榮者、係李近親、便和梁套起交情、羨熱談濃的話裡、便露些情跡蛛絲、但不斷是匪徒、偏是天網恢恢、使他自投、幾天後的梁子榮又見黃班員說李明堂是良民、且好交、請加關照、隨着增出百圓大票、說是李託他孝敬警長的、這樣以來例的黃班員、已斷李決非正人、縱非直匪亦必有通、爲使他安心、遂假意將賂收下、力言保他無事、梁遂歡心走去、而黃班員遂連夜返縣、向本部長報告經過後、即決定惟李明堂爲必捕到的一個重要者、爲捉李明堂又不知其藏地、遂以利誘其家屬、得知他在遼陽需家窩堡某姓家作過長工、遂全班向該地出發、帶着認識李的組長、果然一箭成功、於無敵抗中將李明堂捉捕回縣、

一訊吐實 數年搶案皆白

經王宋兩本部長取調李明堂、一訊吐實原來他確是匪團中的重要人物、自從康德七年的青紗幛起時候作起、其後每年都是在這時候開始、至大秋前解散、所以臺陽遼陽新民及遼中等四縣每年中所發生的搶案、都是我們這伙人所作、至於組成人數、總是在十四五個人以上、使用的都是現在所起出來的自來德和博闌寧手槍、

繼續捕獲惡匪八名

遼中縣搜查本部即得李匪的口供、由九月廿二日開始迄仝月末日止、陸續又捕獲了下記八匪外、於李匪俱供後、當即飛電、新民白旗堡署、遼陽縣警察署臺陽縣警署、和奉天市敷島署連合檢索、據報現各該署已將除本縣捕匪案內、所述諸匪均已捕捉無漏、並皆起出手槍及贓物子彈等多數、茲將遼中所捕李匪外八名姓名、及遭擒地錄誌如下

1、于海忠（四〇）於臺縣廟三台子捕獲2、關保粱（三八）於本縣黃旗堡村捕獲3、龍成國（三六）黃旗村獲4、禮文實（三〇）奉天市鐵西5、劉德潤（五四）臺縣頭家子獲6、秀富（三六）奉市皇姑屯獲7、龍秀榮（三八）遼中黃旗堡獲8、劉廣綸（三六）臺縣大檢樹堡獲以上八匪中除劉廣綸當在臺縣大檢樹堡捕捉時、曾跳入附近細河思逃、結果由牛玉山警尉補在水中開槍捕捉外、其餘被捕皆以迅雷不掩手段、故均無甚敵抗、遼中縣城警察捕匪出力各班班長班員職名表

第一班班長趙策平警尉、班員李芳文尉補、黃惠遠警長第二班班長李植實警尉、班員牛玉山尉補、李兆發尉補第三班班長王立山警尉、班員孟純襲尉補。曹際春警長吳殿榮警長、

檢獲武器 處理積年贓物

捕匪所獲武器手槍及彈藥、因皆拆零放置故尚未及整點數目外、所有起獲贓物堆如山積、業須各匪指出事主在地、但氏名不詳、故現已分向各市縣照會、即行通知各被害事主、前來遼中警察署認領、

搜查本部長談話

轟動一時之遼中警察署破獲積年匪團案大白後、記者爲探訊經過、於十月四日午在警署與王署長會見、據談本案一切經過後、更發表以下感想、

各市縣及本縣近三四年來發生之盜匪案、不下數十起、每一案之發生、現地警察官均有相當努力、然而終未能破獲者、實以該匪等、既狡猾至極、更皆有相當託身標榨之所、以掩飾職業、地理又極然、故時機以至、朝通消息、則夜間即可嘯聚爲强力匪團、比及腰纏滿足、風聲稍緊、則可即時解散托身於所僱之處、佯充良民、即或稍爲有心者懷有疑念時、亦不過認其或爲經濟事犯行爲、亦決不疑其能爲匪也、此中緣因、即第一彼等平時均不會集一處、第二作案又皆在眞地、第三則須爾過於被害事主家、不能徹底協力官方、往往賴小報少、甚或來、這眞是意外成功、這固然是本署全體努力的收穫、可是大懲惡人、以安良善的大意亦是至理、故一旦狡猾不得逞、更無一人逃出、

順應時局情勢
依要領實施禁煙週

【撫順】市煙政股爲順應時局情形、對鴉片麻藥癮者、爲喚起其徹底鴉片麻藥之爲害自動的戒除、期其國民身體之保健、依省令實施本年度第二回禁煙週間、於本月十二日之禁煙紀念日起、至十八日之一週間、在本市各管煙所實施之、以期成效之卓著、

實施虎疫注射

【海城】海城警察署保安係、以鑑於京津各埠、有眞性虎列拉之發生、爲預事防範起見定期實施注射、將管內之接客業者、並一般希望者、及魚介類取扱業者、以期預防傳染病之發生、日期十月十一日午後一時至五時、在縣立病院注射、十二日、午後一時至五時、在淺大醫院注射、十三日午後一時至五時、在福音醫院注射、凡願受注射之家、務將人數、提前報告警察署保安係、以便準備醫藥材料、

千山秋季感謝祭
預想行事盛況空前

【遼陽】縣警務之本年秋季感謝大會、於本月（九日）正式舉開、天晴日明、秋高氣爽、楓丹菊黃、掩映於者松翠柏之間、山景之奇、寶別有天地焉、又況際此五谷成熟、豐收瑞應之年、藉遊山之便參列感謝盛典、其沐化恩榮、無任欣幸、當入山之初、即聞全山各寺廟、僧侶演樂、誦經祈禱、感謝聖戰、俱現昇平世界、和樂景象、所有本次大會、遊入衆多、士女聯集、熙攘紛紛、凡來祈福拜佛者、莫不虔誠致敬、默佑聖戰、鞏固必勝信念、作槍後之赤援、至於登山畫勝、佳景留連、頗是快人胸襟、其賞心樂事、尤非筆所能盡述者、

道德會開催 秋季通常會

【双遼】本邑道德會會長精國儲、對於會務力謀進展、以致會務大見起色、所有講習、經理、及懷少堂、辦理尤屬完善、早已博得各界之好評、茲該會循例招集會員開催秋季通常會、藉以討論會務進行事宜、俾該會於之發展併能體國策、以宣誠敎化宗國之使命、故于十月九日午前十一日、舉行通常會發會式、參加者人數頗衆、當將會長理事長等、先後報告會務、及經過一切事宜後復又討論應即進行各項事件、於下午三時、方始圓滿閉會、

警署長會議 討論協力蒐貨

【遼中】縣警務科長於國卿、長諱兩氏、茲以糧穀蒐貨行將開始、爲促進農民出荷利起見、特於九月廿八日在縣會議室、召齊全縣各警察署長及警務主任、開催協力蒐貨運動會議、同時對警務重要關係事項、均有詳切討論、

經濟警察官 獲大批犯人

【遼中】縣警務科經濟保安股附熊谷氏、及警尉趙銘書警尉補邢純青等、於九月下旬間、不辭跋涉辛勞、連日在新民屯署境內、並縣城地方檢擧大批運搬及其他事犯數起、

車馬檢查班 向各村出發

【遼中】縣當局爲檢查境內各村車馬證實、由科長爲首班組成四班自九月廿九日一齊出發檢查、各班檢查地如下第一班遼中街警署各村第二班小北河朱家房兩署各村、第三班滿都戶署各村、第四班新民屯署各村、

配給食鹽

【双遼】本邑專賣局長周慶餘自蒞任以來對於職務矢勤矢慎對於配給物品無不力謀圓滑故爲一般人民所稱頌茲者値此秋季一般民戶備醃鹹菜之際需鹽甚殷該局長有見于此故特擬於日內配給食鹽以資醃菜一般人民聞訊之下甚爲欣快、

謀出貨農民順利 各交易市場出荷相談所

【遼中】縣協和會本部長蔡景讓民、爲揭揚本年度縣民勤勞增產精神的結晶、以資順利完遂蒐貨成績、俾適應大東亞聖戰勝利早日成功起見、對本縣即將開始糧穀蒐貨的前期、不論以凡有的心血、積極努力舞、謀優良對策、力求予出荷農民以種種便利、期其安悅、因此乃決定於蒐貨開始日起、即由縣本部簡派幹員、分駐縣內各交易市場開設農民糧穀出荷相談所、以便出荷農民凡事之諮詢、此外更鑑於往年出荷農民、每有因交事事忙、遲到者不及當日出荷、遂須旅店食宿相候、竟致頗多損失、故本年決由官方設置宿食待候所、由相談所責任者、指導該事宜、凡因出荷食宿者、不需金錢資費、僅依荷貨實數、由農民以糧穀抵付、（生熟交換法）此法殊予出荷者、以極度方便、深望出荷農民、對該相談所以徹底利用、

以出糧盡槍後赤誠
縣民大會在蘇家屯舉行

【蘇家屯】當茲大東亞戰爭激烈之秋、我等國民竭盡赤誠努力出荷、以增强戰力、安心食糧基地之使命、實爲當今之急務、臺陽縣公署、協和會當局、有鑑及此、特於十月四日在蘇家屯協和會館大禮堂、擧行臺陽縣民衆代表者出荷大會、以期將出貨要領、及取締方針、深切滲透於民衆、俾家喻戶曉、萬無遺憾、而達成所期之目的當日出席者、有奉天省本部事務長、臺陽縣長、副縣長產業科長、警務科長、與農合作社理事長以下、職員全體、及縣下各街村長、屯長篤農家、代表等、數百人聚首一堂、國民儀禮後、由省本部事務長、縣長、副縣長、對於大會意義、愷切訓示、由產業科長、警務科長縣本部事務長、關於本年度農產物蒐荷對策、取締辦法及出荷促進工作實施要領等詳加說明、然後施行議事並懇談、此次大會主要趣旨、即在本年度全部所收穫之糧穀、除所規定之自家消費量保留外、盡數出荷、並對於密運私賣者、施嚴重之取締以確保出荷割當量之達成、人人咸有深刻領會、澈底覺悟、對於將來成果定收偉効云、自家消費量之規定

一、種籽每一六二畝、大豆五四瓩高粱二一瓩、苞米三四瓩、穀子一〇瓩、總計一一九瓩、

二、食糧、每人、大豆二〇瓩、高粱苞米合計二五六瓩總計二七六瓩

三、飼料、大家畜每頭、大豆、高粱、玉米等、總計三〇五瓩、

警察取締密運糧穀者辦法、

一、對密運者全部逮捕、送於北滿就勞、

二、連坐制比去年更加强化對運及者牌內全戶、出荷加重、並將其配給物資全部停止、

三、對於自轉車、大車、及其車輛、積載糧穀、密運者將其車輛全部沒收、

稅捐局對吏員 施行健康診斷

【營口】爲期使非常時下官吏之体格堅强、故稅捐局、於最近施行健康診斷、對該局之吏員、均加以詳細之檢查尤其患初期肺結核者極施以診治撲滅之對策、其檢查、關係稅官檢役科長、

～精神奕奕的女開拓士～

家庭

家庭防空讀本

遠人

五、防火須知

空襲時節。燒夷彈光顧。容易發生火災。但我們若能修處之以靜。臨機應變。絕對可以保持安全。居處在家裡的婦女們。除了堅持『由我們的手裡。防護我們的家庭。』之信念外。更得强化鄰保協助精神。以着家庭和鄰組的總力。沉着機敏。從事防火。這樣。定能徹底的完成自衛防火。

火災本源的燒夷彈。可以分爲『高熱燒夷彈』。『油脂燒夷彈』。『黃燐燒夷彈』等三種。因爲它們的特性不同。所以處理方法也完全不同。

高熱燒夷彈。拋下以後。發生高熱。就猛烈的燃燒起來。發火同時。發生射目的光。是其特徵。我們處理它的時候。該斷絕對它空氣的供給。因而首先把濕草袋子。扔覆在燒夷彈上。更向上面扔些砂土。不過燒夷彈遇見水。反而爆發火花。向四下飛散是該注意的。

油脂燒夷彈。火焰高大。點火力强火點若擴張容易化爲一片火海而且油沫飛散出火沫即流動地延燒起來。這種炸彈。爆發發火同時冒出黑煙和赤焰來。處理方法。大致和處理高熱燒夷彈的法子一樣

黃燐燒夷彈。比較性質利害。落下同時。發生巨大響聲。遂即爆裂。飛散出若干燐片。於各處造成小發火點。更冒出巨量有毒的白煙。我們當處理這種燒夷彈時。該極力跑出毒煙以外。最好是戴上防毒面具來施行救護。倘救它時。以水稀皆水潑澆。暫時雖可熄滅。但黃燐乾燥。還能發火。務把它混雜着砂土。送到外邊去。如燐附着在高處。可以火叉取落。

撲救燒夷彈。扔拋濕草袋子之法。兩隻手要提着草袋子的兩上角。勇敢地跑近火點距離燃燒的燒夷彈約一米左右兩手略行高擧上身向火點一使勁。就扔在火點之上。然後再交叉地扔上第二枚。這樣就可以向它的上面扔砂土了。如果自家房子落下燒夷彈或發生火災時。主婦該指揮家庭防護從事員。拚命地救火。同時大聲呼叫着『燒夷彈』或『着火了』使令連絡係曉得。警戒係員看見了這種情形。也得打銅盆。打洋油桶。並且太聲告訴連絡係以炸彈掉落的所在。這樣。隣組互相協力應援。努力救護。

處理火災。一方面是注傾全力向延燒的部分潑水。另一方面。是努力防止不使之隣接房屋延燒。嚴重警戒火星子向下風的方面飛去。雖然救滅了。但也得設法警戒。以防死灰復燃。傍的人則須待機防空準備。秩序並不可因此紊亂。

至於附近發起火災時。確認自家充分有應援的餘力或怕延及本組時。可以前往應援。但不得放棄自已方面的警戒。

以上可以說是防火的重要法則。

貢獻給孩子的母親

做母親的主婦們。爲了你的任務。爲了你孩子的未來。請看一看以下的幾個教養孩子的方法。

一、如何發育孩子

（一）要注意孩子飲食的質量和時間。
一。要使孩子快樂或駁止他啼哭。不用食物作引誘。
二。寧可多食水菓。不使多食糖菓。
三。正餐時間要規定。並且不使雜食妨礙正餐。

（二）使孩子得到充分的陽光和空氣
一。每天早晚帶到郊野或公園去散步。
二。不可縛過緊。以致影響肢體和呼吸。

（三）須注意孩子的衣服。
一。不給穿大衣服。使失去活潑的習性。
二。不給穿多且厚的衣服使失去皮膚抵抗力。

（四）注意孩子的疾病和防護。
一。欲減少孩子的病源。須注意下述各項。
二。當心和有傳染病的人接近。
三。多洗澡最好替他嗽口。
四。便溺要有一定的時間和地點。
五。有疾病時。須急速請良醫診治。

二、如何教導孩子

（一）使孩子的身心發展平均。
一。不要把神鬼可怕的言語來恐嚇他。
二。不要撒謊他。同時也禁止孩子自已作僞。或用啼哭來作要脅
三。以優美的歌曲和舞蹈來作他初步功課。
四。加對於事物的經驗。
五。使他注意時候的計畫。

（二）注從孩子的遊戲。
一。發展他的模倣本能。和試驗他的個性。
二。使他得到將來生活的準備。
三。使他有獨立的消遣。

（三）注意孩子的慣養成
一。使他習慣於羣性的。集團的生活。
二。使他習慣儉樸的。有自動能力的生活
三。留意他在遊戲中常務演的。和敬仰的人物。
四。養成愛惜生物。讀書的習慣。不要教他喜新棄舊
五。禁止他說粗俚的話。和防効不良的擧動。

（四）注意孩子學校教育。
一。從幼稚園按級升學。
二。參加學校懇談會。和展覽會等。
三。時常要和擔任教師接近
四。要叠敬年長的人。
五。每日要檢點他的功課。和鄰近的同學互相競賽。
六。當日所需用的書籍。都要整整的帶着。
七。利用休息和放假。使他自修。

母親們如果依着前面幾條去做。至少也有一些成効的。

總之。你祇回憶你自已做孩子的感覺。需用的態度是怎樣的。那你就怎樣去教孩子。現在的孩子日後就是國家的良材。現在鄉般孩子已交付了你。你應當把全副精神放出。去培養他們吧。

金石錄

一、量能容人而無慾色。氣能自勝。而無懼色。故君子不失色於人。

一、人不小知。不大迷。不小慧。不大愚。

一、無爲曰道。無欲曰德。無習於卑陋曰文。無近於曖昧曰章是之謂道德文章

一、人或失禮於我。我能代後一想。必得其所以然。自能消失介蒂。

一、處昔困。惟有勤勞刻苦以經營。布衣蔬食。所費無幾。何憂弗給。

小家庭經濟

大概一些青年夫婦們過着小家庭生活的。都於金錢的運用方面有一種怎樣做也不合說適的感覺甚而至於被院隣背後着。『某某不會過日子胡花一氣』於是他們聽到以後。甚而至於生活起氣來。以爲隣人是在多咀有那種性直的長者。也許對你們勸說一兩句。你們即使表面上不便得罪人。而表示接受實際上也許以爲人家太多事不但不接受人家的勸告。反而要暗罵幾句討厭。也說不一定其實若眞一看自已過日子情形。兩口人或至有一兩個小寶寶。人口並不大多。而自已的收入。數目又不算太少可是每月裡。弄好了只能維持食與住而不能添些其他衣服或日用品。弄不好了簡直每月在發薪水的頭幾天便拮据的了不得。當然這只是指以自已的能力來維持生活的人來說。若有老人的接濟或遺產。不在我說的範圍以內你們的『好勝心情』因爲你們已經是以自已的力量來維持生活了經濟上不受他人的牽制。所以自已於何方面都不願意接受他的批評或勸告了。可是自從你們走出父母養育的範圍以內。才有幾多時候呢。對於家庭的一切。在受父母養育的時候。你們感到缺乏了只知向父母去要。父母無論如何爲難。你們也難不着的所以對於『怎樣過日子』並沒有留心。過在學校讀書裡。更談不到這些所以你們對於『怎樣過日子才合適』。根本是一些經驗沒有的及至自已成立了小家庭因爲自已具有。『好勝心情』總想別開生面的把自已家庭處理得比他人的出色一些。在這種情形中不然便有許多不着邊際而架空的事情被自已作出了。而把一個小家庭的收支。鬧得一塌糊塗在聽到別人批評自已或勸告自已的時候。本來應當反省一下。或樂於接受改正自已的。可是還種『好勝的心情』不但不能使。他們改却自已的錯誤。的途上跑去。對於外人也許不悅。『根本沒化你一文錢爲什麼背我們呢如果要糾正這種錯誤。只有你們在暗中研究那隣人是如何的處理每月的收支事項。有機會。最好能去和有經驗的人多多討論。這樣每月如能所出恰符所入或。能薄有貯蓄。自然隣人及親友便會看重你。甚至讚你。反之只以『好勝心情』自以爲是你自已的家庭。愈弄愈糟。隣人及親友即使表面上恭維你稱讚你在背後一定要說你是『荒唐鬼』或更不好聽的言詞。同時精神。物質方面的損失也是非常大的所以請你們壓抑一下不正當的『好勝心情』。而能自已檢討自已嚴厲的責備自已罷。然後光明的順境是能漸漸靠近你了。

滿洲克山病談

（黃卿臨）

在世界上無輪是任何國家都具有不同的氣候風土。不同的人情風俗。即都具有特殊色彩。所謂地方色。在疾病方面。也是如此的。像這樣限在某一地域發生的特殊病症稱作地方病。或風土病。

滿洲地方的風土病。在熱河有甲狀腺腫。前已談及。現再談談龍江省克山縣有謂克山病的一種原因不明的疾病。

本病在昭和十年秋。在龍江省管下克山縣附近發見的經過非常急速。像是急性傳染病。曾疑惑是百斯篤當時經衛生機關調查的結果。纔證明不是急性的傳染病。所謂克山病者。係由於發生原因不明。併於該省克山縣下爲最顯著。所以暫稱爲克山病。

原因。本病並非急性及慢性傳染病。亦非寄生蟲病。此實屬確實者。其原因。恐在一酸化炭素。乃至於該地方住民的攝取物以及飲料水等的中毒所致。然尙待研究中。

病狀。滿洲醫大之某教授對克山病。（示徵心筋障碍之滿洲地方病）之病狀如左

一。急症型經過頗爲急速而後死亡。發病前日與平時同。發病以夜半至拂曉居多初則胸間苦悶。（心難受）胸痛心窩痛。惡心嘔吐。眩暈。輾轉反側。及意識不明等。体格普通呼吸困難。四肢厥冷。体溫普通以下。脈搏不顯。或微弱。血壓低心域普通或稍大等。

失眠治療法

甲。失眠之原因…一。日光照頭部。腦充血。二。看書咖啡用功過度。三。烟酒茶等之刺激。四。喜怒哀悲過甚。五。運動後。太感疲乏。六。臨睡時思及要事。

乙。失眠不藥之療法…一。用冷水洗頭或將冷水手巾置頭部。使頭部之充血減少。二。不眠時起床到戶外散步。回來再睡。三。將腦注意力輕集丹田或足部。四。默數。『一。二。三。四』週轉數之。五。打開窗子減少被蓋

運動適度否的醫學判定標準

常程

我們都可以知道的。運動是可以促進身體發育。增强體力的。然而。我們更可以知道過激的運動。和不適當的運動。非但不會使我們得到好處。而且往往會有損害身體的。因之。我們有考究運動適否判定的必要。現在筆者記幾項醫學觀點上的運動適否的判定標準以供讀者的參考。

一。脈博的數。運動時我們的脈博數是要照平時增加的。然而約在三〇分鐘以內可以復原的算作適度的標準（健康人安息時的脈博一分間約數七〇）。

二。體重。剛一起始運動的時候。差不多都要感到照平時體重減少的。然而大約經過一二週之後就要漸次增加的。如果此時仍不增加甚。至更比以前減少的時候。就是運動的不適當。

三。顏色。運動的時候顏面的良調多半都要潮紅的如果運動過激或是不適當時則反顯蒼白色。當立刻中止運動的。

四。睡眠運動之后如果感覺到睡眠障碍時既可知其爲運動過度之證。

五。食慾。適度的運動是能夠使食慾增進的但是如果過度運動即當反感食慾不進的。

六。尿尿中如果證明有蛋白質或其他異常成分的時候即爲運動過度的徵候。

七。精神。運動過度時會感到失却勇氣而顯露出不活潑。更有嫌惡運動的樣子的。

沙眼七講

重明眼科醫院　醫學士　常爾炤

因之使我們常不自覺沙眼是在什麼地方傳染來的。往往在一次身體檢查之後。以爲自已沒有沙眼可以對於清潔上忽略。有時却會在不注意裡。傳染到極惡性沙眼的事實也是不少。

二症狀

沙眼是一種慢性的眼病。很稀見急性發作的沙眼。所以雖然是業已感染上沙眼。然而病狀的進行很是緩慢。常是在不知不覺中進行着。因之患者自覺常不感痛苦。以爲沒有怎樣大的關係。可以放任不加醫治。這樣持續下去。病勢就在這不知覺中漸漸的進行着。同時更猛力的向周圍傳染。等到自已感覺到苦痛的。病勢却已進行到相當的程度了。再要想治療。却是很困難的了。雖然也能夠治。然而却常常遺留下障碍或損害的。

沙眼稍重的時候。患者才起始感到苦痛。起始是發生眼脂。尤其是在早晨裡剛睡醒的常見傍晚的時候多。和眼睛也容易疲乏（眼睛疲勞）。常感到眼內像進去砂子似的異物感）這時如果將眼官翻過來看的話。可以看到結膜上現赤紅色而且少少腫些。更處處有蒼黃白色或是淡桃紅色細似粟粒的顆粒（トラコーマ顆粒）。（未完）

國際劇場　今天公演　新片　十八日　十九日　十日　滿映協會出品　社會家庭巨片　富貴之家　孟虹　張敏　主演　十一日至十二日　滿映新聞　下期重建貢獻　上海銀星旅行劇團

總五電　西區五三二二　中聯公司　十一日至十四日　桃李爭春　陳雲裳　主演

城內中街　電四三六三三　八日至十二日　滿映協會家庭巨片　富貴之家　張敏　尹輔　主演　下期上海新片　凌波仙子

亞洲電影院　大東電車路　電二三七九一　八日至十二日　滿映協會家庭巨片　富貴之家　張敏　尹輔　主演　下期上海新片　凌波仙子

天樂　城內矢市胡同　電四二一八二　八日至十二日　滿映最新出品都市豔麗巨片　今朝帶露歸　王麗君　主演　下期　學府風光

天光電影院　大西關大街　電二三二七八　八日至十二日　滿映最新出品都市豔麗巨片　今朝帶露歸　王麗君　主演　十六日下期　爲誰辛苦爲誰忙

雲閣電影院　北市場　電二五五三九五　八日至十二日　滿映最新出品都市豔麗巨片　今朝帶露歸　王麗君　主演　下期上海新片　凌波仙子

金城有聲電影院　大西關大街五斗居　七日至十一日　中聯公司偉大片六　紅粉知己　周曼華　主演　下期　斷腸花

光明電影院　城內鼓樓商業場內　電四二一八八　九日至十二日　中聯公司出品偉大巨片　寒山夜雨　李麗華　主演　下期　盤絲洞

急性 慢性　淋病特效藥　患淋病者請看最新述能　能徹底除根永不再犯

濟康　滅淋根　片

定價　小盒五角　大盒一圓

★本（滅淋根）之殺菌作用能於最短時間內確實的作用於深部病巢徹底根滅淋菌一面强化病部之抗菌力以促進病之原狀菌短期死尽可惟（滅淋根）之特效也

★現今世上患淋病者莫知其數並且夫婦間患淋病亦多此等人仕總要夫婦協助之下服用（滅淋根）以期早日完全斷根否則因循環相染永久不能除根本（滅淋根）不但極効於男子淋疾又對於婦女赤白帶下月經不調子宮病等實能發揮最神速而正確之效果也

各埠藥房均有代售　製造發賣元　濟康製藥所　天益西藥房　五洲大藥房

醫學常識

國民須知

戰時下體位鍊成 應有之幾種條件

當此決戰下，國家正在需用國民體力的時候，爲國民者不能不爲自身健康着想，因爲現在無論作何事業，不健康是不能工作的，尤其一般增產戰士，若不使其體位鍊成而向上，更是決難增產的，所以我們想爲國獻身，非先鍊體不可；那麼我們身體須要怎樣鍊成呢？就請注意以下幾點吧！

（一）宜强化胃腸

欲體位鍊成，必先着手强化胃腸，因爲胃腸乃是吾人身體最重要之機關，胃腸强身體亦强，胃腸弱身體亦弱，身體强弱，應以胃腸爲轉移的，如胃腸强化的人，不但能吃能消化，且更有健康的體格，否則身體定有貧弱不堪的，所以鍊體，非先强化胃腸不可。

（二）宜促進營養

健體除了强化胃腸而外，更須促進滋補營養，因爲營養乃是身體精力的來源，同時也是促進健康之原動力，倘如吾人營養不良，缺乏相當營養素，不但身體組織衰弱，諸器官無能，並且體格也要發生偏重的，因爲人離營養是決不能健康的，所以吾人若想體位鍊成，千萬不要忘了促進營養爲是。

「若素」是世界馳名胃腸營養聖藥，於吾人保健上實有極大的貢獻，因爲本劑所含有之成分，不惟能攝胃健腸促進食慾，旺盛消化，並且尤能增補營養，充實體力，强化各部器官，使體位逐日向上，是以欲求體位鍊成者，就請早服健身聖藥「若素」吧！

保健叢書　免費奉贈

啓者，敝社爲提高國人醫學常識與健康水準特印成多數「最新胃腸讀本」與「新健康講話集」二書，開始免費向全滿同胞敬贈，全滿各界如欲閱讀，請賜下郵票四分與詳細通信地址，即寄該二書奉上不誤。

新京·奉天·大連　滿洲若素製藥株式會社

盛京時報
發行所 康德新聞社 新京市中央通四三號
發行所 康德新聞社奉天支社 奉天大和區同町九號
每月一圓六角 每份七分

結核之最新治療劑
我孝試
オーネス（藥針）
奉天 鶴原製藥株式会社

日水雷戰隊連沉敵艦
索羅門方面戰況仍熾

大本營發表（九日十六時）

索羅門方面、其後戰況、依然熾烈、（一）哥倫班格拉島並貝拉剌貝剌島帝國陸海軍守備部隊與所在之敵以巨大損害後轉進於後方基地、該轉進殆不受敵之妨害、順利進行、又、所在帝國海軍艦艇及航空部隊、此間與敵艦艇並航空機相交戰、（又）航空部隊、十月一日、在貝拉剌貝拉島、維洛亞附近、擊沉敵驅逐艦一隻、中型輸送船二隻、小型輸送船一隻、擊破中型輸送船一隻、擊墜敵飛行機十架、擊破一架、該戰鬪我方自爆未歸還者八架、（二）水雷戰隊、十月六日夜、在貝拉剌貝拉島西方海、與敵巡洋艦驅逐艦各三隻交戰、擊沈巡洋艦一隻、驅逐艦三隻、於該戰鬪、對方喪失驅逐艦一隻、

【東京九日電】六月三十日敵於林德巴島上陸以來、日本海軍水雷戰隊、在索羅門海域、以誇其傳統之夜戰、肉迫敵艦艇、將之擊碎、挫折其反攻企圖、據大本營發表、水雷戰隊之綜合戰果如左、

（一）庫拉灣夜戰（七月四日）擊沉杉達黃型乙巡「斯特倫」型大型驅逐艦、艦型未詳各一隻（七月五日）「蘇列納」轟沉型乙巡一隻擊沉艦型未詳乙巡特務艦各一隻、
（二）哥倫班格拉島海上夜戰（七月十二日）擊沉巡洋艦二隻使同一隻起火、
（三）十月六日擊沉巡洋艦一隻、驅逐艦三隻、（以上合計）轟擊沉巡洋艦六隻、驅逐艦四隻、特務艦一隻、擊破起火巡洋艦一隻、

敵不顧犧牲努力增援
日方再接再厲連殲船團

【東京十九日電】自敵之上陸貝拉剌貝拉島以來至此次大本營發表之期間該方面之戰況如左

據此可知敵之遂的上陸作戰因日本海鷲之爆擊喪失飛行機艦船兵員等莫大戰爭資材、要員然將後仍傾全力急速建造與積極的增強、不顧莫大犧牲、調出輸送船團、陸續補給、當然此乃日本海鷲與水雷戰隊之絕妙之好餌、日方不間晝夜遮斷同方面之敵補給路線以嚴重之

監視網　一方對敵上陸地點並陣地、敢行猛烈之爆擊、又水雷戰隊、當日本海陸守備部隊之於哥倫班格拉島轉進作戰之際、深入敵艦隊中、加以强襲收甚大戰果、此排除最上絕對優勢、之敵機抵抗、舉如此戰果之攻擊機隊之苦心與於暗夜海上冒偏風濤挺身於敵艦艇之發現之偵察機隊的苦勞更潛入敵哨戒機、爆擊機群之監視屏捕捉敵艦、

殲敵日錄

△八月十五日

加以得意奇襲水雷戰隊之苦心、皆非想像者、

△八月十五日

如十七日大本營發表日本海軍航空部隊對進出貝拉剌貝拉島方面之敵輸送船團及護衛艦艇經兩日之加以攻擊別動隊亦於同日夜半於格鬪島東方南上、攻擊後續輸送船團轟沉大型巡洋艦、大型輸送船各一隻、擊沉驅逐艦、大型輸送船四隻、上陸用舟艇一隻擊破驅逐艦一隻、使大型輸送船中型輸送船各三隻起火對巡洋艦、驅逐艦各一隻、

△八月十六日

命中魚雷擊墜敵戰鬪機二十八機日方自爆未歸還十七架

另一攻擊隊、自前日未明迄十六日深更、五回長驅襲敵基地、反覆猛擊收甚大戰果

△八月十七日

日本海鷲、於間島比洛亞海岸、轟沉海上戰車一隻、擊沉上陸用舟艇、七隻、擊破同七隻擊、使陸上陣地三處起火、日方未歸還一機、又同夜對敵上陸地點加以猛烈爆擊、一方水雷戰隊於該島比拉灣、轟沉驅逐艦一隻擊破同二隻、

△八月十八日

日本海鷲晝間及夜間五回强襲該島此洛亞附近、擊破大型驅逐艦二隻使之起火、與巡洋艦一隻、驅逐艦二隻以至近彈、擊墜敵機四機、我方未歸還一架

△八月十九日

日本水上機隊攻擊深更侵入比拉灣、之驅逐艦四隻、

△八月二十一日

日本海鷲於午前午後兩回、攻擊比洛亞附近之敵輸送船、擊沉中型輸送船小型輸送船各一隻擊破、大型輸送船二隻中型輸送船一隻、使之起火、又使陸上陣地三處發生大火災擊墜敵機十四架

△八月二十三日

日本水上機隊、未明於結局海峽貝拉剌貝拉島附近（島之中間）發現敵魚雷艇四隻、轟沉二隻、

△八月三十日

日本海鷲、强襲敵陣地爆破三處使之起火、

△八月三十一日

日本海鷲、早朝於比洛亞港擊破敵巡洋艦、驅逐艦各一隻、敵機二架、日方自爆未歸還三機、

△九月十三日

日本海鷲於同島上空與數十機、敵機群、遭遇以空中戰擊墜五機更使敵陣地三處起火日方自爆未歸還一又同日

△九月十六日

與波特修爾斯其四號三號機交戰擊墜三機後間水上機隊於同島海岸、發現魚雷艇三隻、以爆擊使之潰走、

△九月十八日

水上機隊深更於同島東北海上發現敵魚雷艇二隻、加以攻擊、

△九月十八日

晝間日本海鷲於比洛亞海上排除二十架以上之敵直衛機圖機群抵抗、猛擊船團群擊擊沉海上戰車一隻、使同一隻起火、又擊墜敵機、三架、我方四架未歸還

△九月十九日

水上機隊、深更發現魚雷艇群、加了猛擊、使其一隻發生火災、更使沈沒、

△九月二十五日

日本海鷲同日朝於敵上陸點附近、發現輸送船團乃擊破大型輸送船二隻使之起火我方自爆一機、

△九月二十七日

深更日本水上機爆炸、該島之敵陣地、

輸送戰士勞苦功高
與頑敵鬪更與大自然鬪

【東京九日電】對於當敵美空軍之執拗來襲、每個立擊退敵停動、然負日本北方防備重任之日本將兵挺身遂行之輸送戰士的勞苦、實爲言語所不能盡述者、蕭與酷寒嚴更與敵潛水艦不分晝夜之攻擊戰鬪、輸送戰士之勞勤、實不過於前線將兵、今對其與稼責重任戰鬪之輸送船員的勞苦有直接體驗之池邊陸軍報道班員、報告其艱苦之姿如左、

我等必不能忘前線戰鬪之日本將兵背後營養之輸送戰士「無太陽之戰線」（與氣象相戰之輸送船）暗海色北方洋上承第一線之陸軍輸送船○○丸之勞苦前線基地陸軍報道部派遣池邊通高根通信

潛水艦出現　敵方來襲之間隙、當前不感間隙、北自北緯五十度南至南緯十度之廣大戰線、當前不感間隙、北自北緯五十度南至南緯十度之廣大戰線、乘員一同自信者、知恐敵不斷受大勞苦四六時閉於船中、且受自然之大脅威如雨、霧

風雪及冰　總之乃被凍結、負當大東亞戰爭地域北陣之○○一帶、如今仍爲全然不能行船之時期、蓋○日至○月初結之冰厚盡一米乃至三米、然並非依然如此之厚、乃最初一米之冰、因風浪破壞變成碎塊、又因其重量沈入水中、三分之二露出水面、於其上結冰、因重量更行下沈如是經二三度凍結、已至四米之厚按理結如此厚冰、人馬往來當然可以自由、不同寒凉過甚不易踏過、忘記於何時會有客船、雖說是冰結已結成二里下船入中有未穿厚靴之婦人客、裸足於冰上向陸而行、遂致兩足必須切斷、大洋當中尙有薄冰據、

足若陷入　最後完全不得動、現在就航之○○丸、若○米之冰尙易進、若厚冰時乘組員須下海施以種工作以轉舵法熱湯、切冰、如此尙不安更須切成一米立方左右之角砂糖形、以起重機採出航路之外、經幾許時間、船始能動、如此者、號稱海上宮殿之世界最大豪華船泰坦克號、亦因冰山、沉於大西洋海底、冰最厚之時期、係○月至○月、此之對於普通舟艇○月頃之流冰期

尤爲危險　尤因夜間等守望無効、而不加注意側誤爲流冰所擋、則船側必痛恍不定、釘亦因此而鬆、水即由此時開始侵入又似如冰結淩狀之冰塊亦由小口浸入船側、雖以木塞塞其小口、阻止其冷水侵入但船

之運航仍不可能故不許稍毫疎忽大意、冰解後、即爲霧之季節、霧消後爲颱期、颱後爲雪期、以使北邊海上、無展蓄眉之期、在霧期、敵機甚輕達進退、此霧不但是安全幕、且係敵機敵潛水艦進退維谷之關鍵、故其威脅救結冰期尤甚、即或航行此濃霧中、亦不知天地東西、前後左右、致使在自己視野中、僅燃有已一人之存在、昔時可鳴汽笛、以互行警戒、或降低船之速度、今則汽笛已成誘敵之物、即發揮遠力、亦有爲敵潛水艦追至之虞、且敵潛水艦、能於未確認船體前

發揮水雷戰眞髓

【東京九日電】自六月三十日敵於索羅門群島方面開始積極的反攻以來、該方面之彼我決戰、即依然呈出一大消耗補給戰之態勢、而戰行凄慘苛烈、最近、日陸海軍各部隊、因陸軍航空部隊及海軍艦艇、對于我數倍之敵軍、克以寡擊衆猛衝擊、正如大本營累次發表、卓擊赫赫大戰果、故而新喬治亞島阿倫第爾島、島鶴島所在帝國陸海軍守備部隊於九月中旬、復集總力於哥倫班格拉島、與敵軍、續行猛烈砲戰、最近日本部隊、在厠拉灣阿倫第爾北部島鶴島會予敵以莫大損害、至十月中旬、未受敵軍絲毫妨害、而順利向後方轉進完了、一方、此方面帝國艦艇並航空部隊亦與敵後方之驅逐艦、對追縱而來之敵巡洋艦、敢行猛烈魚雷戰、九日大本營發表之戰果、正如月六日後、爲掩護最後轉進部隊、而向該島西方海面出擊之日本驅逐艦、恰逢敵巡洋艦三隻、結果、擊沈其巡洋艦二隻、驅逐艦三隻、當時於日本驅逐艦至近距離、敢行猛烈魚雷戰、激戰三十分後、三時戰、瞬時、敵艦即被擊沈日方亦有壯烈沈沒者、一方、擴於後續部隊、六突人

貝拉剌貝拉島西方海面途中、遂敵驅逐艦三隻、赤以至近距離、決行雷砲同時戰、激戰三十分後、三隻全部沉於海底、而完全發揮了帝國水雷戰隊之偉烈鬪魂、

並拼達獲步行者、總之、關得隆起二萬餘地點時、須六小時之事實、即不離想像、於此大空下、常住之人家一、即專心於輸送者、彼等且不分晝夜、實行輸勤故其勞苦亦在第一線將兵之上、

以不拔決意臨決戰
德希總統檢討現階段戰局

【柏林八日電】希總統、七日將那其斯黨全國代表及各地區代表招至總統大本營、說明戰局及政治現勢、大致如左、同一世界史上之幾多大事一端、一呈一進一退之景、然戰力

之灰、足以獲得勝利重大要項、爲指導者構想與獻身之努力、然背後亦須國民努力援助也、惹必應勿論戰局之推移如何、但以斷乎之決意之堅實努力、終始一貫努力達成所期目的也、如那其斯黨、確爲以上熱意實踐團體、是以爲國家生存之戰爭、黨部必應爲國民作良好模範也、蓋那其斯黨果敢之戰鬪精神堅固之熱意殉國之準備既足以鼓舞德國民、更足增耐忍苛烈爆擊戰之巨力、以德國民如與各戰線將士抱同樣精神、而發揮於國內戰線、則德軍必未能喪失鬪意、進而必獲一大勝利也、且德國民今日已當前重大局面矣、是以德國民唯一之途須即爲前進固然獲得最後勝利、前途遂遠且亦至難、然德國民亦必應抱不拔決意、努力至最後也、望德國民必能勇戰奮鬪、而達成目的也、諸君、應知國民決意堅强、戰爭德軍必獲勝利也總統演說熱烈如此、那其斯黨領袖、亦毅然表明決意、要盡全力、向最後勝利邁進也、

德發表戰況

【柏林九日電】總統大本營九日正午發表

東部戰線

一、於尼褒中流曾利比燕基河地區高梅利南方並斯廢稜斯克西方各戰線赤軍之攻勢激戰後、已被擊退、尤其於尼褒河中流地區、德軍出以反擊已使赤軍一個聯隊殲滅、

一、於維利基耶、普基西南方地區、續行激戰、蘇聯兩軍、均損出預備兵力、使其參加戰鬪、

意大利戰線

一、南部意大利之中部地區反撫軸軍續續熾烈之局地攻勢、但其後之地區、僅續行活潑、砲擊戰與偵察活動而已

地中海戰線

德軍戰鬪機隊在愛琴海南部水域、擊墜反軸軍機十二架德商船團、在哥斯島上空以高射砲火、擊墜英國機五架

西歐戰線

一、有力之美國空軍八日白晝侵攻德意志北岸、曾對布萊梅加以爆炸德軍防空隊、以猛烈之空中戰與地上砲火擊墜美機四十八架其大部分爲四發爆炸機

英快速艇沉沒

【柏林九日電】德軍沿岸防備艇隊、八日在英法海峽勢拉耶維角海上、與英國快速艇隊相遭遇、兩度交戰、擊沉英軍快速艇一隻、一隻與以猛烈攻擊後、逐即向北方遁走、

指示國民中心理念
國府汪主席於双十節發表感想文

【南京九日電】國民政府汪主席當十日雙十節後最後之双十節、九日以國民革命進展與其中心理念爲題、發表左列要旨之感想文、

汪主席

本年是中國參加大東亞戰爭的一年、大東亞戰爭、正在於必勝不敗的地位上、中國參加大東亞戰爭、使今人回想到撤廢治外法權承國父孫文先生遺志排除不平等條約的一年、而也是中國實徹了收回租界的一年、

完遂　可得確保、距辛亥八月十九日、武漢起義、今三十二年前、不肖對中華民國元首致盡忠誠的全民族、遂告揭竿以起、而青年志士、尤爭先參加革命運動、未出數個月革命僅及全國、此革命之普及、要不外由於民族主義思想成熟而已、

當時　民間和軍隊間有一句流行的話、就是「漢人不打漢人」這句話在軍隊間、有着共通的信念、可是現在呢、民族

方、中國的獨立準備、在大東亞戰爭中、已經完成了、這也是由於東亞戰爭之辛亥時代的呼號「漢人不打漢人」今日該變爲「東亞人不打東亞人」的心情、那思想是大東亞的全民族、也就是

文明　先進的日本、地大物博的中國、新興滿洲國、崛起的泰國、緬甸、菲律賓、以及解放中的南洋英荷殖民地、也都普及了一種地有了東亞的自覺、印度民族、打破了英國的桎梏、從事自由獨立的運動、原來東亞保衛和本國保衛、在於不可分的關係上、所以必須迅速轉換東亞人不打東亞人、不還末的惟有待迅速消滅而已、

自覺、更見擴大昇揚了、辛亥

刷新機能協力國策
商工公會法公布即日實行

【新京】聯同經濟統制之推行强化、最近各種組合或團体設立者衆多、從統制機關相互間之連絡、調整其活動、至爲緊要、有鑒及此、政府爲謀刷新機構、刷新機能、以當其衝、並新創設商工公會中央會促進全國商工公會統一的活動、前會惹於商工公會改組機能刷新要綱、急於作成法案、經九月廿九日國務院會議可決、本月七日、由參議府會議通過、是故以十一日公布即日實施、

此次商工公會改組之重點、在於從來之商工公會在其目的、事業等、僅以謀商工業者之改善發達爲目標、具有商工業者利益團体之性格、今使之轉蛻、代之明確政府協力機關之公共的性格、因此、使商工公會區域與新京特別市、市、縣、旗之行政區域一致、監督權限、亦可及的委任地方官署、俾與市縣旗之關係密切、且廢止省商工公會聯合會之商工公會中央會、聯合會議、並新設商工公會中央會、以統合全國商工公會

公會組織的指導與各種經濟團体中央機關相互的連繫、而現存之商工公會、自新法施行後、雖仍存續、適用舊法之規定、但經濟部大臣、可及的迅速、對該地區、命其商工公會、組織、並按新法設立商工公會、其結果、新商工公會設立時、當者、

商工公會解散、其權利義務不必清算、移交新商工公會、且省商工公會、與本法施行同時解散、而其權利義務、不能消算、移於其所在地之商工公會、如右新法施行同時、省商工公會相當於此者、雖不容存續或新設、

但省公署所在地商工公會與同一省内各商工公會之間、設有聯絡的關係、且由省公署對其所在地商工公會之通路、幾則上由市縣旗公署設之、而省聯絡委員會、省關格團體委員會等省單位之官民組織體、極力使省公署所在地之商工公會役員參加之、

新商工公會法要點

〈性格〉由從來統制商工業者利益之性格進展、轉一〈增加〉明確爲國策協力機關之性格、〈區域〉從來按照市及縣之區域、但依新法則使按照市縣旗之行政區域、〈事業〉爲於國策協力機關之性格、於現在事業而規定之、更追加左列事業而規定之、一、對於商工業統制之協力、〈會員〉有商工公會會員資格者、在當該地區內有營業所、或事務所之商工業者、或該地區內有事務所之商工業團体中由經濟部大臣指定者、而該商工業者之範圍如左、

原則爲營業税課税（包括收營業稅並有營業稅之營業及之商工業者、交易所、及所得稅營業所得稅及法人稅、課稅）但業、營業、保險業、交易所業者、

〈設立〉關於設立、與設立商工公會命令、或由經濟部大臣任命之委員、推行作成定款及其他設立手續、在本月中、設立亦預定。

〈設立〉關於任意設立、與從前同、但依新法由命令設立時、關於商工公會有公會命令規定、〈解散〉關於設立商工公會及商工公會中央會、依其必要、經濟部大臣之解散命令、解散不容任意解散

〈商工公會之機關〉

（1）役員＝設會長、副會長、理事、以爲會之意思決定機關設評議員會、廢止從來之參事機會、理事會以會長、副會長及理事構成、在會長統制下運營之（2）評議員會＝會務之運營、爲反映會員之意思、設置評議員會、應於會長之諮問、或使之向會長陳其意見、評議員會以評議員組織之、評議員由會員中經會長委囑之

〈與市縣旗之關係〉爲與市縣旗、確保表裏一体之關係、經濟部大臣之權限、得委任於省長或新京特別市長、

〈商工公會中央會之創設〉統括全滿單位商工公會、並與各種經濟團体中央團体緊密連繫、故廢止現行省商工公會聯合會及任意團体之省商工公會聯合會、創設商工公會中央會、

〈設立登記〉爲向第三者對抗、設登記制度、登記由會長之申請而爲之、

經濟部當局談

【新京】關於商工公會法公布之經濟部當局談如左、

本日公布之「商工公會法」係於二月決定之商工公會改組並機能刷新要綱、而制定者、亦可與從來之商工公會組織化、就使其活用、圖資源分配、統制配給、形成組織化、統制經濟等、以至商工業者利益中心於生產擴充、商工公會法、

具有必要、自不待論、因之政府爲謀制定事業統制組合法、結成各種事業統制組合、或由行政措置、使之結成各種任意組合及其他團体、此等團体、殆全在產業部門別形成縱斷的統制組織、於康德四年「商工公會法」之商工公會而已、然而

此商工公會、在沿革上、自治團体的色彩過厚、從而不能即應近年情勢進展之分野頗多、當此決戰階段下、舉國民總力、作國家的結集之秋、商工公會如仍存如此曖昧的存在、斷乎不許、故須一新其性格機能、乃有此次之改正、其改正之要旨、大低如次、

第一、使商工公會明確爲政府、統制經濟協力機關之性格、第二、俾與現地行政機關相緊密結連、原則上、使商工公會地區與縣行政區劃相一致、且、經濟部大臣權限、委任市縣旗長之前提、最後創設商工公會中央會、俾行地區之商工公會指導育成、同時、從事事業統制組合及其他全滿的會社及其他團体等之相互連繫、政府對於新商工公會之指導援轉、周到無遺憾、關係當事者、應用商工公會之名稱、亦應自覺與前之商工公會、其性格機能根本不同、須望奮發揮精進、是所切望不已者也

太湖西南作戰中宣城縣城內進軍之日本勇士（陸軍報道部許可）

慶祝 禁烟紀念日
大犧牲以實揚國策是 戒烟的良好時機
衛生參膏減價大賣出
李氏衛生參膏是戒烟的良好補助品、服用參膏者有相當多數成績證明、紀念日決定每打十二盒壹拾元發售、慶祝全國禁煙紀念日決定自十一日十二日十三日三日間對於本店及總經理處一齊發賣每盒減收九角拾元在之郵局日戳否則無效、
總經理處 奉天小北街大街路西　李春芝醫寓 永積堂藥店
電話 四一四四九四番

羊癇瘋 顚狂病
五癇通靈丸

初學期 十月十二日開始
日滿語 專門教授 書院
日本語

奉天滿洲女子打字學院招生
生時間午後五至七時 已有十六年歷史

聘請男女教師各一名 須有教育經歷者 校址奉天市大南門裡警察署旁胡同

精解 簿記函授 所址 新京特別市東三馬路

黃金時代出現!!
斷然有利藥草栽培!!
栽培容易 利潤雄厚 生產報國 自給自足
新京市永樂町三丁目八番地 東亞農林株式會社藥草部啓 電話（三）四一五〇番

奉天市 滿洲車輛株式會社 勞務課
招募資格 男子自二十歲至四十歲

商店建築用地至急出售
電話（3）五〇二六

養鷄用書籍
滿洲鷄事社
電話二一七〇九三

啓事 遺失作廢

王東甲論命

頑症之皮膚病
外用 カミツクス

濟康 滅淋根（片）
急慢性淋病特效藥
能徹底除根永不再犯
各埠藥房均有代售
濟康製藥所 天益西藥房 五洲大藥房

主治
人生最可怕的就是梅毒病!
服後立能見效短期除根永不再犯
濟康 清血解毒丸（片）
各埠藥房均有代售
濟康製藥所 天益西藥房 五洲大藥房

達成勤勞興國使命 政府已制定表彰令

十一月十一日 公佈實施

【新京】政府當局、鑑於現下之時局、擬振作勤勞興國之民風、與勤勞人慇從挺身於職域、以期建設事業之進展、實業之劃期的振興、增產之必成起見、爰對克舉勤勞之實者、實施表彰、關於其勤勞表彰令、已經參議府諮詢裁可、於十一月十一日公佈實施、同時對此之勤勞表彰令施行規則、亦於同日以國務院令第五九號正式制定矣、勤勞表彰令如左、

勤勞表彰令

第一條 爲表彰從事建設生產出貨、配給等各種事業平素精勵其職務克舉勤勞興國之實堪爲他人之模範者制定勤勞有功章、勤勞章及勤勞褒賞狀

第二條 勤勞有功章由國務總理大臣、勤勞褒賞狀由主管大臣、省長(在東滿總省及興安總省爲總省長)或新京特別市長對於前條所載者授與之

第三條 應受勤勞有功章、或勤勞章之授與者關係團體時則授與褒賞狀

第四條 對於已受勤勞有功章或勤勞章之授與者更應爲同種之表彰時則授與褒賞狀

第五條 應受勤勞有功章之授與者就已受勤勞章之授與者中銓衡之應受勤勞章之授與者就已受勤勞褒賞狀之授與者中銓衡之但有特別情形時不在此限

第六條 勤勞有功章及勤勞章限於本人終身佩帶之其子孫得保存之勤勞有功章及勤勞章佩帶於右肋

第七條 本令中所稱主管大臣關於勞務人及其團體並勤勞奉公隊及其職員、隊員爲民生部大臣關於其他者爲各該事務之主管大臣

第八條 勤勞有功章、勤勞章及勤勞褒賞狀之体制式並除本令所定者外關於勤勞有功章、勤勞章及勤勞褒賞狀所必要之事項由國務總理大臣定之

附則

本令自公布日施行

表面 裏面

伴隨本令公佈同時 對槍後國民殊勳者即日施行

【新京】增産戰士之殊勳中=〈勤勞褒彰制〉已於十一日由政府公布本令及施行規則而當自同日起而對全滿四千三百萬國民中槍後殊勳者施行、爲受此褒彰者爲從事於建設生産出荷、配給等各種事業平素精勵於其職務而擧勤勞興國之良效之決戰槍後之模範者等、對於此等模範者分別授與勤勞有功章(國務總理大臣)勤勞章(主管大臣)勤勞褒賞狀(主管大臣或總省長、省長、新京特別市長)等以上之中之勤勞有功章與勤勞章常時佩帶於右肋而只限於本人終身佩用至於子孫則須保存如果有毀損受章該當者之體面時則必須返納之又勤勞有功章或勤勞章之受章該當者如果爲團體之時或已爲勤勞有功章勤勞章等之佩用者後受同種之表彰時、均一律授與褒賞狀、

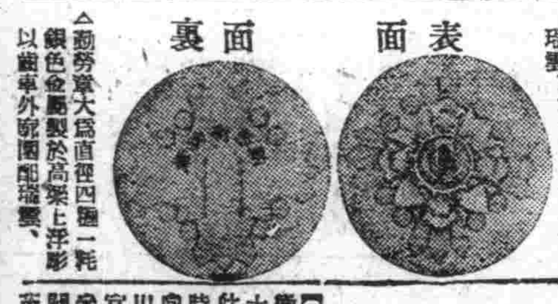

表面 裏面

△勤勞有功章(國務總理大臣)大爲直徑四糎八粍、銀製於高架上浮彫以銀、車之寶飾之七寶、更配以瑞雲、

△勤勞章大爲直徑四糎一粍、銀色金屬製於高架上浮彫以車外廓周配瑞雲、

呼應金屬收回運動 作成四角郵便信筒

【新京】四角郵便信筒登場全滿郵便信筒亦呼應金屬回收運動、郵政總局爲代替此種信筒以便溶解之輕固作成信筒、現在已試驗的一向部配置、其大體製造現已着手、此信筒之型狀並將從來之圓型一變而爲四角型、爲郵便物投入便利起見於其上頭設置簡單的放置東西的地方而外、並將從來信筒之高度有所縮短、以便就是小孩投信時也不致發生不便、

國軍將校夫人整毛作業

哈爾濱市司徒街之軍人後援會哈爾濱職業輔導所、康德七年開設以來、八月擧行第六回向產業戰線參加者、特別指導員養成特別訓練、現在之數滿家遺族婦女十月又以現地國軍部隊將校之夫人等爲對象特別指導員進行兩個月之短期特別訓練、參加者、滿系六名、蒙系十名、皆爲二十一歲至三十一歲之國軍將校夫人、其並有蒙系〇〇部隊長之[illegible]金英十六歲姑娘、均於所內合宿、經井上所長以及日系婦人之指導、熱心受訓練、該所之普通訓練、第一期三個月間教以洗毛紡毛、其次三個月、教以織機、整毛、紡毛染色、等之技術、然此特別訓練、爲二個月間、入所後尚不足一個月、已入第二期、其上達情形、使關係者吃驚、故每日之訓練自午前八時至午後五時、尚夜業兩小時、故後一個月於均得爲優秀之指導員、各歸還現地、指導部隊之婦女子、

照片＝上、以從架手動力進行整毛作業之夫人、下、熱心毛糸編物之將校夫人、

大東區擧行 區民鍊成會

値此大東亞聖戰、愈益熾烈之秋、我擔居國民之體力鍊成、愈爲當前之急務、市內大東區長笠原寬代佐武氏爲謀管下各分區職員及區民體力增進計特於本日(十日)午前八時三十分、在大東區里仁國民學校操場、擧開大東區秋季體力鍊成大會、屆時在選手數百名、觀衆千餘人、以及笠原區長以下大會首腦部蒞臨之下、隆重揭開總幕、國民儀禮後、首由大會長笠原區長致訓示、繼爲大會審判長之競技注意事項之說明、然後由數百選手整隊繞場一週、開始各種項目之競賽、直至午后四時許、此熱烈之體力鍊成大會、最後在大會長贈賜獎品以及萬歲三唱聲中、擧行閉會式、

冒充官人堵截私運 沙署偵知双方被捕

張忠賢爲灤陽縣孟源堡村商家屯人、充協和靑少年工作員、因收入不抵揮霍乃與趙天開、勾通同村新台子屯張有奎、張國林、三人於九月十一日午後八時許於滿建台村李滴堡屯大道上、攜帶刺刀冒充官人、攔路堵截私運糧穀者、得賞以備其瓜分、李鴻玉、李恩忠、汪榮洲、王永吉、蕭逢春、李殿柏、謝審林、李鴻業、邵玉發、李寶田、李寶貴、汪德新、汪德潤、李寶昌、李殿喜、汪榮吉、等或爲灤陽縣民[illegible]竟全以私運糧穀爲主、於上記時日十六人行抵該地、爲張忠賢等攔阻、施以詐欺手段、而私運糧穀者李鴻玉等說以每人十元賄金求爲釋放、當將張忠賢、張有奎二人捉住、張國林見事不佳逃走、由李等將二人綁於樹上痛打成重傷害旋被沙河堡署聞知、由司法主任趙蔭山氏率警趕至、當將二十人犯逮捕除李國林、李鴻業、邵玉殿、李寶田、李寶貴等在逃外、全部逮捕歸案張忠賢、張有奎二人治以强盜未遂罪、李鴻玉等治以[illegible]罪及重傷害罪、一併於十月一日送區法院訊辦、

聖潔作業

文與畫 野田武太郎(奉天)

以爽麗清雅的容姿、默默的嚴肅的盡着自己的工作、可是內在却其於全身躍動着救護的血潮、如此深紅而濃的憐恤之氣誠的白衣天使深刻的自然的透澈着女性本來的溫柔和仁愛、在十字旗下國在白色與綠色叢中的、那不是救護看護的聖姿嗎、若隱若現然而却在顯露着、偉大理想的聖潔的光芒、

滿赤展覽會出品之二

台灣徵兵制正式決定 團結愈固誓死奉公

長石在京代表分訪各方致謝

【新京】台灣島民宿望之台灣徵兵制之施行、已於九月二十三日之閣議正式決定、接此佳報之在新京台灣島人即時於一日召開協議會、結果向東條首相並陸海兩相長谷川台灣總督及台灣軍司令官拍發謝電、五日長石代表參拜新京神社後、訪問梅津關東軍司令官、七日訪問丸茂海軍武官、手交感謝決議文、因懇篤訓示、而致使一同感謝不已、愈固一致團結誓死奉公之誠、且欲將此可賀感激報告於在滿二千全島民、而於十日午前十時、在國都龍鳴寮、開臨時同鄉會、且於此際、結成在滿同鄉會、以開始新發足、

確保蓖麻增强戰力 全國展開獻納運動

蓖麻之獻納運動、十日在全滿一齊展開、當此之際、蓖麻宛如汽油一滴血一滴之珍貴、乃近代戰爭遂行上重要之油脂也、吾人日常生活中、最使用者每缺乏其知識、大抵蓖麻一物、一般殺僅知下痢之蓖麻子油而已、植物之蓖麻、於藥品以外、果何所使用、從前殆無關心者、屈計蓖麻之用途、可作藥劑硬水用高級肥料原料、頭髮油原料擬革原料、製革鞣劑染色助劑、膠片及火藥之軟化劑等、其用途實逾想像以上、蓖麻子油最値重要視者、可供航空機及其他減磨潤滑油、以及內燃機關車輛之車軸油、對於金屬作用既少、可耐溫度之變化、高度之不乾性與粘等蓖麻子油之優越特質、誠適於高級潤滑油、不寧唯是、苟缺此油、航空機及汽車、均不能動、知此事實、不確保蓖麻之生產、終不能增强戰力、此最容易理解也、

着手建築 日系住宅

爲戰力增强基本要素的關東州住宅營團、自本年對日系庶民並勞工用住宅建築施强力的促進、第一期計劃之本年度日系住宅二百六十六戶由州土、建協會直營之關口谷川、葛井組代行、因急於工程之完成、對基礎工程裝石裝備瓦葺已告終、此後則爲小屋組、房頂之修葺、錢餘內部造作尚未完成者四十戶、目下急着裝備瓦本月即可裝畢迄至十一月末待望之庶民住宅約可完成八十戶

關屋民部次長 來通後之談話

【通化電】關屋民生部次長八日視察大栗子礦山、九日午後一時由臨江來通、立刻省公署、以勞務問題及民生所管事項爲中心、行以懇談後視察市公署、縣公署之後談話如左、

今次之來、乃爲視察關於民生所管事項、對切實的問題於現地施以相談、關於開發現地大栗子之礦山來營克盡職心中不勝感激、再東邊道與礦線其距離極爲相近是以其計劃量之成果決不能有一點遺餘、再發揮增產之效果有賴於勞務管理、及輸送之調整、實爲重要之問題、東邊道之資源開發於此非常之時努力增產爲不可或缺之事再次長十日午後一時發列車經奉天徑赴向安東、

傷痍軍人 謀再起奉公

【新京】三日開始全日滿展開之軍人援護强調周間與此相呼應滿洲傷痍軍人會新京支部開催日滿傷痍軍人融合一体所謂感謝之反應運動、俾傷痍人之再起奉公强調周間全會員以遂大的決戰意識以收得多大的成果、於周間最終日九日、同支部大同分會午前六時全員參拜忠靈塔及新京神社向戰歿勇士英靈感謝、並行武運長久必勝之祈願、順天分會全員午後六時於新京神社集合參拜之後於同社社務所開催修養會、再敷島分會全員十日午前九時於兒玉公園忠誠碑前集合不自由之身而高揚擊滅敵美英之烈烈氣慨、誓行再起奉公

[illegible]

△農產物增産出荷之促進、提高協議員乃至中堅會員之指導性能同時展開果敢的運動、一方强化、秋耕[illegible]爲對土壤德之實踐起見、由從來掠奪法以一家一村之繁榮國家之富强爲前提而確立一貫之農道、於他方面使婦女徹底、勤勞運動、之同時更推進農村協同體之建設與昂揚報德之精神以使家族勝制之安定、

△國民防衛體制之强化、此亦爲當面實踐運動、[illegible]之徹底、及防空服裝之整備改善、以[illegible]等及其他方法以便其明瞭而徹底國民運動、又爲關於懇談會上[illegible]、

△思想對策之强化、對於會運動使思想工作要徹底的强化、特別地方自衞力之增强、靑年層之組織及促進靑年訓練、

△朝鮮人徵兵制度之趣旨徹底、朝鮮人指導部使之整備充實、一方對國民學校卒業者在適齡期以前之訓練加以組織化、以期朝鮮人指導之適正、又促進鮮農之食糧自給化並必需物資之適正配給、

△礦工增產、第一呼應政府之施策、以期職場勞務指導機構之調整一元化、第二完成礦山勞動者地盤之育成對此方面使會運動之積極化行礦山農村品者之互相扶助、協同任建設工作、第三職場分會之班組組織之結成、於職場促進指導者層之自身、以上以會務當局爲中心逐次採用以昂揚會運動之實踐性、

關於全聯事後處理方針 坂田聯協事務局長有所談話

本年度

【新京】關於協和會本年度全聯提出議案之善後處理方針的主要目的、坂田聯協事務局長談話如左、大體問題之當面重點的方針以項目別論之、對本會議上程議案加入如左之方法、

△必勝生活體制之確立、此爲將協和會運動之運動體形明瞭確立於國民前之根本、第一即鄰組活動之强化、特別以婦人爲主領導重點於鄰組生活之戰時體制化、爲此國婦與其他團體機關、謀求緊密的協力體制、第二於精神方面諮問答申案之所謂必勝對策、更附以協和會當局之規範、開始劃定必勝生活之綱領冠婚葬祭之善後宴會等之撤廢一應戰時生活

謀弘報陣容完璧

本年度第三回記者合格發表

政府爲謀國內新聞記者素質之向上、弘報陣容之完璧、自康德八年度公佈記者法同時實施記者考試、本年度第三回已於九月廿五、六兩日試驗完了、參加者考試者六百八十九名中最終合格者爲百分之十九、較去年之百分廿六的合格率有些透落趨勢、合格的百十一名中日系七二名、(內女子一名)滿系三九名(內女子一名)市川考試委員長已於本月十日發表合格者氏名如左、

氏名

登內正、柳浴睦、岡本睦、道本忠雄、石川敬一、中山太郎、櫻倉忠雄、高橋一治、佐藤仁平、須田要、小林實藏、古賀尚道、里平清文、呂作智、岡田米雄、岡部保、張武學、反保留吉、笠間外次、三ツ木仲次、本田勝美、鈴木淳、林榮華、小林輝雄、孟濟錦、宗一雄、本田義雄、項裕洲、吉田作治、熊谷忠男、平沼元太郎、種村鎮三、原讓光、多橋上郎、早川彊、閻福、金鴻潤、陳毓隄、木村五郎、上野一秀、日出正吉、崔承禮、陶永芳、宮內滿、鄭心石、李景堯、李鳳斌、脇田由郎、池永正德、高橋五郎、立石貢、俟邱林、鈴木正雄、張運開、韓彝現、金毅謨、顧渡隆雄、松尾虎夫、賀裕隣、横田良三、韓會軒、長井文雄、金川淸德、中山正男、山中芳雄、中谷保太郎、張淸林、王化淸、劉文彬、東昇、李昌國、遠藤朝雄、日高正治、池邊雲、菅野德治、劉俊英、鄭兆榮、青海義雄、竹田豐治、郭魁元、可兒政美、金剛淑子、津山永繼、西原英雄、栁井涉、戸田實、菅野廣人、武田德一郎、增城、藤崎哲男、松本一明、山下義夫、三井菊三郎、劉家楨、孫生田、高木勇、角本正、花崎忠雄、張德育、松田節米、李芳、朱繪、劉鏡秀、金廣福、玉田淸水、上田杉男、趙瑞祥、張培之、康廣有、伊藤利治、池田邦典

無線電

十月十一日(星期一)

晨 七、〇〇(新京)報時國歌建國體操七、三〇(大連)初等日本語講座八、〇〇(新京)報道繼續(新京)一、〇三(奉哈)經濟通訊一一、四五(新京)廣東音樂一一、五八(新京)報時

晝 正午(新京)報時讀物(奉天)平谷調大喚忠保國(一〇三)[illegible]道〇、四五(新京)家庭時間一、〇〇(奉哈)經濟通訊三、三〇(新京)學校放送四、〇〇(新京)報道繼續(奉天)食料品小賣價格四、二〇(奉哈)經濟通訊六、〇〇學童時間(新京)新聞(哈爾濱)小唱歌會、歌者影響指揮說撥六三〇(新京)中等日本語

晚 七、〇〇(新奉)報時、報道七、三〇(新京)講演繼續(新京)留聲九、〇〇(新京)報道繼續(哈爾濱)九、二五(奉大)評詞九義十八俠(一)宋桐斌一〇、〇〇(新奉)報時、報道一〇、二〇(新京)京韻大鼓

頭痛聖藥

醫學博士 窪田貢學先生發許

新腦

立止頭痛！ 靈効如神！！

腦新如遇頭痛疼痛非常難忍時、頭目眩暈神智昏迷時、或腹窗過度精神疲倦時及思醉宿酒未醒時、倘速服腦新可立見奇効、其効若響、服後三分鐘、頓覺頭目爽快神智清新、苦痛若失、有如夜月秋塘能有心曠神怡之妙、此係該商品本劑獨具之特長、且睡速服用、對於腦神經衰心腦胃腸等、決無副作用、奉新影響、孕婦服用亦無害

包裝 四七包 十二包 三十包 六十八包

荒川長太郎合名會社 新京藥品株式會社

老福春堂藥房

哈爾濱道外正陽十四道街

本堂出品四種靈藥全滿馳名

劉氏養血保坤丸 能調經養血行經腹痛
劉氏樂仙膏 貼婦女經不謂諸般症病
劉氏金丹 治咳嗽痰喘五勞七傷
劉氏金剛藥片 能扶陽固精夢遺滑精腰疼腿痛各等腎寒腎虧特別有效

各埠省城鎭均有經售

不足物資人工創造之新事業

增產報國 廢物利用

特許發明品製權公開

新興人造品代用品之自力製産

秘訣傳授並賦與分地製造權

利用地方之廢物棄利依科學之偉効創製隨時最缺而必需之新興商品既宜於大規模亦宜於小資本經營誠槍後唯一獨特有望之生利事業凡此特許發明品計分三大種類

一、食料飲料品之化學合成
二、日用必需商品之新法創造
三、化學工藝品之就地生產附新興人造品代用品之自力製產

以上一併負責傳授並賦與就地製造權可面索詳章須聲明閱報所見報名)便寄

奉天市大西區大西街一段一〇一

日滿應用化學興業社啓

化學療法之使命

破淋恩 錠片

在于治癒効果之神速確實新根、而非純粹的製品、不能達傳究審之目的反致徒々痛害。

新界最高權威製劑「破淋恩片」因保純正復藝配份亞糖底、單由內服、立即速入深部病巢、徹底殺滅病原菌、以療凡百化膿疾患、淋疾、而毫無危險的副作用也。

二〇片・一〇〇片 各地藥房均有出售

總發賣 [illegible]

一服便知・如能試驗・決無虛詞・効力奇速

滋陰補腎丸 健腦補腎約

好便服一丸腎補陰滋用發慈何佳不力記弱衰筋腦足不虧腎精滑遺夢

▲主治▼

夢遺滑精 先天不足 腎虧陽萎
早洩萎靡 思想遲鈍 健忘善誤
神思恍惚 見事厭倦 久婚不孕
一孕久停 精寒精冷 精稀精薄
腰痠背痛 耳鳴眼花 頭暈目眩
專固精關 補陰益精 固歛正氣
補養腦力 強健神經 補諸虛
暖丹田 添精髓 壯腎水

(定價)每盒十二付國幣六元 外埠函購加郵費四角

奉天市小東關小什字街路東

製造本舖 魁仁藥店

奉天總代理店 中街中法大藥房 長電話四二八五九番

鳴謝治愈腎病原函照抄

[illegible]

同仁代理店

[illegible]

盛京漫畫 報國特輯

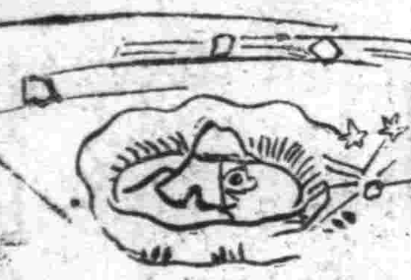

奉天市敷島區協和街二段 劉治崑

奉天市東關區小東街 李向陽

奉天市瀋陽區小南街三段 魯景圖

奉天市北關區小北街 牛文廣

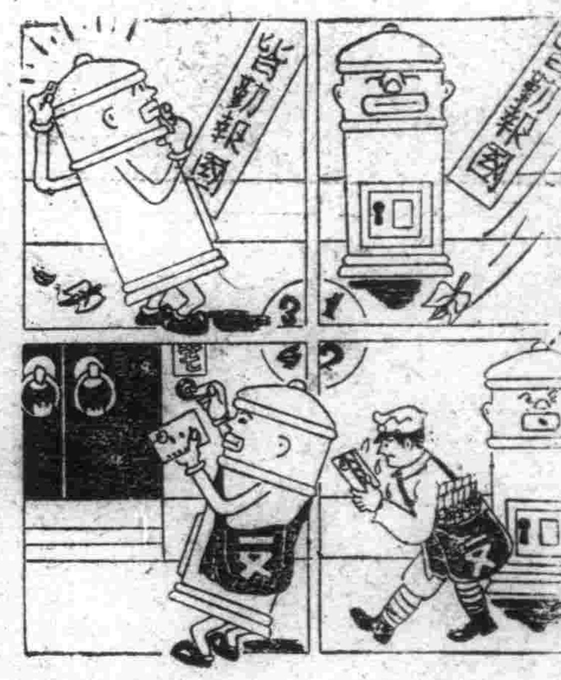

奉天市敷島區協和街四段 鐵燕

撫順市大地路三丁目 陳書成

奉天市大西區大西 李俗非

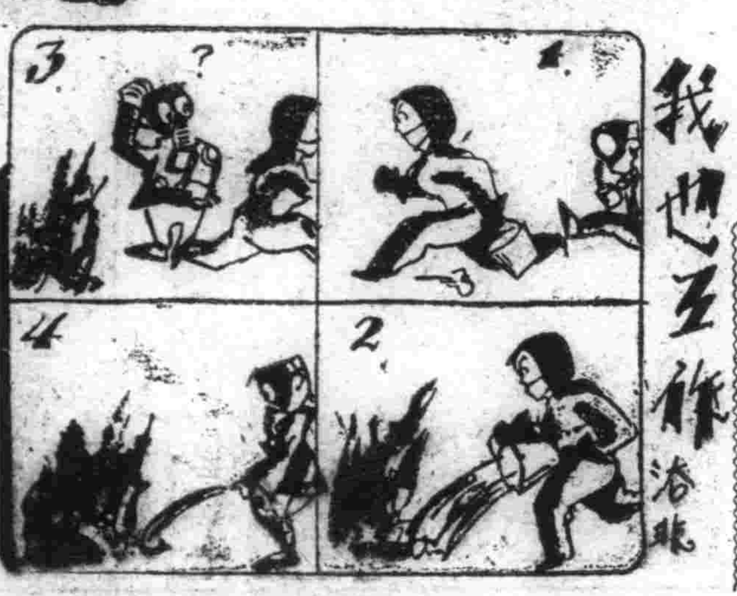

奉天市一心街四段 彭國光

募集漫畫

投稿規定

一、題 協力

二、尺寸縱横二〇糎

三、白紙上用墨筆畫出

四、住所氏名請在作品背面明瞭楷書

注意

因紙面關係、大概比較原稿縮小、畫面上揷有文字時、應極力大寫、以便醒目、對於應募者之入選者奉贈薄酬、

寄處

奉天市大和區隅田町九 康德新聞社支社 漫畫係

代郵

上回入選者中 奉天市敷島區厚生街四段一二一號 張玉田殿 稿酬已寄去、但因遷居、致無處投遞、乞示住所爲荷、

兒童與文學

柳絮

有人說。「兒童與文學。還離得很遠。」其實。兒童與文學。是有很大的連繫的。不過。它們也就是像一道牆。把它們之間的關係隔得疏遠一些。雖然。假若有人把這道牆推倒。那末。一定會更有新的道路可走。孩子們。你們不要以爲文學是那些大人們的東西。其實。你們的文學。有時。比大人們的文學還偉大得多。文學家的幼年時代。都是學就有了文學的影子。在他們心裡了。那就是他們對他們自己的育成—文學的根抵。所以。我願你們。拿起你們的力量。去開拓你們的園地。使一般親愛的戰友們。獲得援助力。作爲國家干城。

背起書包戴上制帽會同學上學校 一天的光陰不要空過了

我願

張維敏

我願做一個大的雨傘。高擎在鎗彈暴雨的天空中。使一般增產的戰士們。不受雨水障礙的前進。

我願做一個最大的防空罩。張佈在國境天空上。使那敵人的暴炸機。不敢妄過而逃遁。

我願做一個大的火器。陳置在國防的第一火線上。

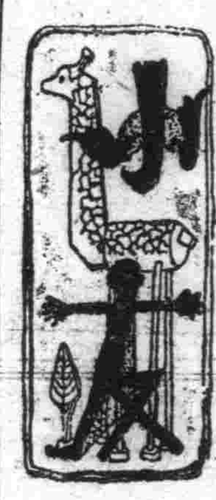

童話 太陽到那裡去了

讀

「但是。爲何你不去問蝙蝠先生。它或者會告訴你們的。他很聰明。它的眼睛很大。看見過許多事情」於是他去見蝙蝠先生。蝙蝠先生見了它們嚷嚷的叫說「你們好嗎？大駕光臨。有甚麼指教的地方？」麻雀先生道。。「我們倒要請教你哩。你知道太陽下了。究竟到甚麼地方呢？」蝙蝠先生道。。「不知道呀！我也很想知道它到甚麼地方去哩」於是它們去見山雀。山雀說。。「天明氣清的時候。我是看見太陽的。但是。我從來不曾看見過落日。因爲太陽將要西下的時候。我便躲在巢裡睡覺了。」兩隻麻雀說道。。「老兄既不知道。那麼。我們再會了。」它們去見鵝鳥。鵝鳥見它們來了說道。「許久不見了。是甚麼風吹了你們來的？」麻雀們道。。「我們是爲着一件事來的。你道太陽西下之後。究竟。到那裡去呢？」「我們已經問過許多朋友了。但是沒有一個人。知道哩」鵝鳥說。。「哦唷！他到那裏去麼？讓我想想看呀。倒奇怪！我天天見他落的。居然會不知道他到那裏去！讓我想想看！有了！他一定是到地底去就留在那裏的！」麻雀說。。「不見得對罷。因爲他第二天會再上來的。並且。下雨的日子。他又到那裏去呢！」

麻雀們又去問雲雀。雲雀說。。「我雖然時常見他上來。但是從來沒有看見他落過哩。我睡覺的時候。也從來不曾想及他到那裏去的。我只聽見別人說。他一去了原野便冷起來。並且非常的黑暗。你們爲甚麼不去問貓頭鷹？他甚麼東西都知道的！」麻雀叫道。。「是呀！我們去問他！我們去問他！」於是他們一同去見貓頭鷹。貓頭鷹說。。「你們真是一班好事的人！你們爲何要知道呢？還是故意來作弄我呢？來！你們都好好的圍住我！不要響！因爲凡是來請教我的人都是要這樣的。「你們聽好了！當太陽下去的時候。那便是我的時候了。。我白天是看不見東西的。但是。到了晚上。卻看得很清楚。我便趁這個時候四處的飛。往往會捉着一隻老鼠的。我最喜歡有肥的老鼠做晚餐。

「至於太陽到那裏去。我是不管的。哪。現在時候不早了。你們該去了。我想。你們想要知道的東西。我已經說了告訴你們了。還有。老實告訴你們罷。太陽落了之後。自然是到他的床上去睡哪。好笑啊。你們連這個也想不到！」

（完）

落下傘下降的速度

戰時常識

飛行機並不是在任何地方。都可以降落的。所以飛行機上的搭乘員。若有降落到地面上的必要的時候。那麼就祗好使用落下傘。尤其是近代的戰爭。對敵國本土攻擊的時候。竟用一種所謂。落下傘部隊從高空的飛行機上。降落下多數軍隊。這是一種空軍的新戰術效力也很強。

可是落下傘是怎樣的落下來以及他的速度是怎樣。現在來說明一下。

人從飛行機上跳下來。一直到落下傘張開的時候。大約有五十米到百米之間。頭是向着下的。正像一個炸彈。速度非常快。等到落下傘漸漸張開的時候。一秒鐘最低能夠降落五米程度。所以從五百米高的上空降落到地面上。大約需要十秒鐘或九秒鐘這種速度正和跳高跳一人高的那樣落下來同樣。所以落下傘降落到地面上。完全沒有受傷的危險非常安寧。

故事 惡獅報恩

安祿是受過普通教育的一個青年。因爲家庭寒苦。不能升學又爲衣食住起見。在一個動物園園長家作僕役。安祿是將放下書本離開學校的學生。對於僕人的工作未免有點不在行。因此主人虐待的很厲害。他因受不了主人的毒打。回家又恐慈母責備沒有耐性。以爲逃到深山裡去。既躲主人的毒打。又免慈母的督責。可以安安逸逸的生活。但是山裡頭沒有什麼東西吃。餓不住飢餓。只得在山上東張西望的。尋覓食物。忽然耳聽一陣大吼。震得山谷好像搖動似的。真是山鳴谷應。一繞就看見樹林子裡。跳出一隻大獅子來。向安祿直撲而來。安祿嚇得面色像土一般。身體好似不能自主的樣子既而一想如果被獅子吃了。用獅子肚中做個連革帶肉的棺材。倒也爽快。免得在世上受苦。心中既然是這樣的思索。精神不覺的就振作起來了。不像剛纔如同耗子見了猫似的了。那知道獅子到了安祿的面前。溫馴良的樣子一點兒也沒有惡意。只舉起一隻前爪來好像請安祿看看的樣子安祿看那獅子的腿上腫了一大塊。原來有一寸多長的一根木刺扎在肉裡。安祿會意他的來意便替他拔出來。又把爛的肉用小石頭剔了剔。又用水洗一洗獅子覺得痛苦減輕了。便搖頭擺尾的做出很感激的樣子。從此安祿跟獅子就作了朋友了。凡安祿吃的東西。都是獅子給他來。他自己倒覺得自由自在。比先前有趣兒多了。有一天安祿起來不見獅子以爲偶然回來晚了。也不在意。卻自去盤山玩水去。忽然來了一個獵人。認得他是逃奴。就把他捉住。送到他主人的家裡去了。他主人生性殘酷。要把安祿給動物園的餓獅做一個午飯。叫人把安祿送到園裡。安祿進了園門。已嚇的面無人色魂不附體了。那知餓獅不但不來傷他。反倒搖着尾巴顯出來他援救的樣子。仔細一看。原來是他的好友。不知怎樣。被人捉來。困在園裡。竟和自己受一樣的境遇。不知不覺的眼淚如同斷線的串珠似的。滿面流下來。場外的人。看了這種情形。忙問安祿。安祿把以前的事。從頭至尾說了一遍。衆人拍手稱讚。又說獅子能夠報恩。園主也有點兒省悟前非。就把安祿放出來叫他作園丁了。每天能和獅子在一塊兒了。到後來安祿找了些板子。在籠子裡的角落兒。架了一個小房兒。每天除去給獅子拾掇。就和獅子作伴兒了。小朋友你看完了這段小故事。心裡覺着怎樣。

笑話 第一字還少七千筆

一個不識字的農人的兒子。從先生念書。第一天學一個「一」字。第二天學一個「二」字。到第三天學一個「三」字他便對他父親說「我把字都認得了可以用不着先生了」。父親問他「因爲什麼？」他說「一字是一橫。二字是兩橫。三字是三橫。別的字一定都是這個道理啦。何必用先生呢？」。父親聽喜歡兒子的聰明。便辭退了先生。一天他父親叫他寫封信給姓「萬」的。他拿着筆忙了一天。累得滿頭是汗。信還沒有寫成。他父親等了許久。還不見他寫成。便問道「信寫的怎樣了」他答說「萬字的筆畫太多。現在剛寫了三千筆就這頭一個字還少七千筆兒！」

愛撫

醫學常識

今日保健須知

同化性維他命B與三消化酵素之複合效果

粗食完全營養化

健康的身體，是我們人一生之至寶。因爲有了健全的身體後，才能有偉大事業的成功。這是任何人都承認的事實。因爲一個久被病魔纏繞的人，雖然他懷有安才大略，但因身體病弱，精神頹廢，是必無力於事業的進展。然而如何去使身體健康呢？這必不外乎充實營養，因爲營養是健康之源。

又當此戰時下，國民必須強化體質，以做銃後之職場戰士，又須力行節約，以減輕對國家之消費。所以欲圖節約，又須強化體質，是必須將配給之粗食品，完全營養化。

考查粗食品所含之成分，並不是沒有營養存在，祗因粗食品所含之纖維質較多，不易於消化罷了。所以欲將粗食品完全消化，而化爲營養，必須率先使胃腸之機能強化，消化力旺盛，方能有效。

「若素」內含有一種偉力，特能強化胃腸機能。即同化性維他命B與三消化酵素（蛋白消化酵素，脂肪消化酵素，澱粉消化酵素）之複合效果，特能賦活胃腸細胞之原形質使之轉弱爲強。因此胃腸之機能強化，消化力是必旺盛，是以不易消化之粗食品，可以全被消化而化爲營養，此乃營養之特點。

此外「若素」更含有大量之營養成分，以補粗食品所含之營養不足之用。如能常常服用之，身體必日逐康健矣。

保健叢書 免費奉贈

啓者，敝社爲提高國人醫學常識與健康水準特印成多數「最新胃腸讀本」與「臨從鳴謝集」二書，開始免費向全滿同胞敬贈，全國各界如欲閱讀，請賜下郵票四分與詳細通信地址，即將該二書奉上不誤。

（藥價一日僅數分錢）

奉天・新京・大連 滿洲若素製藥株式會社

治一個好一個 羊癇瘋 育赤散 立時止抽

羊癇瘋雖多年痼疾、他藥不能治者、本藥能短期治癒見効循速、一星期犯病一次、用藥五付、一星期不犯、一月犯病一次、用藥七付、必能一月不犯、數年纏綿一日數犯、亦能指日去根、終身不犯、並治瘋癲神經病、及小兒抽風當時止抽 一付全癒

（實價奉國）歡迎代理每大寶三十付八扣函購即寄加郵三角各縣均有代理

製藥本舖 德善堂藥房 瀋陽市中和馬路三丁目 奉天中街大元堂代售

黑色大補丸

主治 男子腎虧五勞七傷先天不足後天虧損房勞過度神經衰弱夜夢遺精子宮寒冷腰疼腿疼形容枯瘦飲食少進年久白濁精液缺乏婦女經閉一切腎虛身體軟弱等症而藥性和平不乾不燥春夏服用咸宜

每價每袋國幣一元每打十元

奉天大西街三段八八號 張三多堂藥行

李氏 小兒疳藥

當此秋末冬初的時候小兒因飲食失節則致發生肚大頸細消瘦羸弱久之成一切疳病本藥屢經驗無上對症療法備有說明函索即寄定價每打四圓八角

全國藥房均有寄售

奉天市朝日區發光街段五段一三三號 鴻育堂出品

化膿性

脫爾滔淋…於一萬倍溶液中具有殺滅淋菌之能力外更加以不可缺少之消炎、鎮痛二大作用而獲得完璧治淋藥之定評矣 只以一次二片之簡單內服 短期根治淋疾 更用爲豫防時得防止淋疾感染於未然也

【包裝】二十片 一〇〇片 五〇〇片

鹽野義藥品株式會社 奉天市敷島區協和街五段三號

最短期治療「阿早」色素劑

鹽野牌 脫爾滔淋片

ST—T9

加當

止疼痛退寒熱去風濕

何必忍痛 請服加當

二基性磺醯胺之 新化學治淋劑

強利比兒

消炎退膿 清濁止痛 除痒去熱 藥力迅速 透膜殺菌 斷根不發 專治男女 新老淋症 安全有效 絕無流弊

（藥房均售）

日本大阪市東區南久太郎町 竹村製藥廠出品

紀念未名先生

未名先生遺像

未名先生傳評

高晏俠

未名先生本名姜維權。中學時代改名琛。開始寫作後又改名零非。未名乃爲後期寫作的筆名。民國二年十月十四日出生於奉天市。父星恒公。原籍山東省黃縣。先年來此。爲一篤厚正直之商人。母段氏夫人。於先生七歲時即謝世。同年其五弟之幼弟又告夭亡。先生早年失怙。兄弟無倚。[illegible]

然而先生自幼即不羈的個性之養成以及一生不論拙故。[illegible]

因爲在幼年的失於照顧。直到十歲的要飾才開始就學。（奉天第三高小）[illegible]

[illegible]

此後編輯生活的經歷是由康德二年秋因該刊入事改換退出。遂編「滿洲新文化」和「滿洲文藝」。至五年冬改編「與滿文化」。八年春再編「新青年」。九年夏接編「愛路」一直到本年九月。

前後發表寫作的過程是以一首題名「飄零的落葉」的新詩作處女的發表（刊民十八或十九年的奉大省立一高中的秋期校刊）起至本年九月號「青年文化」所刊的一篇「我的隨想」。雜文止中間曾有多量的詩文以及長短篇作品。[illegible]

五大音聯演奏會聽後記

蘭　士

[illegible]

本次演奏會特點之一是難得主辦者新京醫大樂劇部（校址在小河沿瀋坤光女校院內）同學們及大會顧問王[illegible]

奴。才。考

[illegible]

意大利古建築

廸沃里遺跡　羅馬郊外之一名勝。爲廸沃里一帶多羅宮神殿遺跡。此爲威斯達神殿之遺跡。猶可窺其壯麗也。

文人眼中的英國人

子行

「英國是個狡猾的狐狸」。這是我們一般的見解。[illegible]

英國民生活困窘情況

齊先

英國國民。近來之消費生活。益見窘迫。此種現象。已由各方面判明。[illegible]

奴隸船　黑人何辜又遭慘刼

過去十八世紀的時候。美國虐待黑人。這是我們都知道的事實。[illegible]

唐代前期文藝批評

三　楊卽墨

[illegible]

南滿豫達棋錄

第五局　第二回盧法　盛惠民　白桂山　紅先

兵三進一　車八進一　車一平四　卒七進一
馬五進三　車八平七　馬三進五　炮三平一
車八進三　馬三退二　車四平八　馬二進三
相七進五　炮一進四　兵七進一　炮一進二
炮五退一　馬五進七　炮五平六　馬一進五
車八退一　炮一退三　兵七進一　馬三進五
（着後如圖）

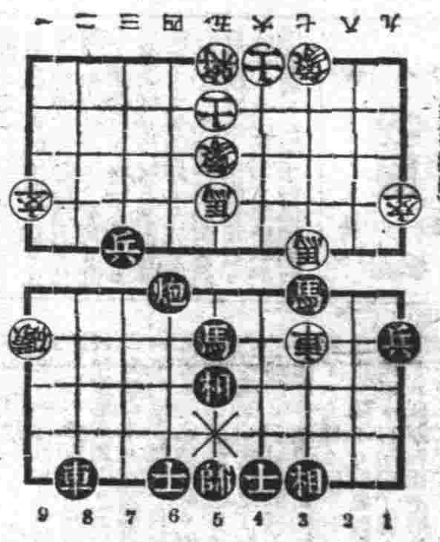

國際劇場　滿映協會出品　社會家庭巨片　富貴之家　張奕　紅顏　主演　加演滿映新聞　今天公演新片　演期十月八日、九日、十日
下期　上海銀星旅行劇團　桃李爭春

丹東　電話五、三二二三　十日至十四日　上海銀星旅行劇團　桃李爭春

光陸　電話四、三三六三　城內中街　八日至十二日　滿映協會家庭巨片　富貴之家　張奕　尹絢　主演　下期上海新片　凌波仙子

亞洲電影院　奉天電車路　電話二、三七九一　八日至十二日　滿映協會家庭巨片　富貴之家　張奕　尹絢　主演　下期上海新片　凌波仙子

天樂　城內大東門　電話四、一八二一二　八日至十二日　滿映最新出品都市諷刺巨片　今朝帶露歸　王麗君主演　下期　學府風光

天光電影院　大西關大街　電話三、二七八一　八日至十二日　滿映最新出品都市諷刺巨片　今朝帶露歸　王麗君主演　下期　爲誰辛苦爲誰忙

雲閣電影院　北市場　電話二、五三五九　八日至十二日　滿映最新出品都市諷刺巨片　今朝帶露歸　王麗君主演　下期上海新片　凌波仙子

金城　大西關大街五斗居　七日至十一日　中聯公司偉大巨片　紅粉知己　周曼華主演　下期　斷腸花

光明電影院　城內商業場內　電話四、一八二八　九日至十二日　中聯公司出品偉大巨片　寒山夜雨　李麗華主演　下期　盤絲洞

常備靈藥　仁丹
勸君常服老牌仁丹　保你四季百病絕滅
●每日隨手數粒　●强身易如反掌　●體重逐日增加
胃弱便秘　眩暈頭痛　防疫救急　皆有神効

双龍　化積膏　特製腎丸　三虎骨膏　熊油
奉天市鐘樓南　德潤堂藥局發行

專治遺精滑精
普明醫室經售　奉天市大西關大什字街口路北
定價每盒七圓內裝十袋十日用量外埠函購請由郵局掛號滙款每盒加郵費四角服法購藥時附有詳細說明書獨家經售並無二處函索說明書附郵票六分

奉天東亞女子打字學院　招生
奉天市朝日區東亞街三段二五號　電話二一五一〇七番

廣東全製　烏鷄白鳳丸
金勳先藥房　電話四八三九

國際劇場
宣傳已久。望眼欲穿
君蘭顧到了
電影紅星　銀星旅行劇團
李英　徐李園　顧蘭君
群星薈萃　光芒萬丈
演期　十月十三日起二十二日止

安坤丸治療婦女經血不調的特效藥
安坤丸服三四日後有不可想的效驗
調經　安坤丸　主治
不加熱引　毫不忌口　服法便利　售價經濟
婦女救星　安坤丸
小盒　二十付　五元
大盒　三十付　七元五角
外埠函購加郵費
遷移新地址：奉天市大西關上頭北大什字街口路西　安坤丸總發行所　鶴春藥店